PRIMER AÑO — Núm. 93. PORTE PAGADO Dirección, Redacción y Administración: AVENIDA DE MAYO 769 Buenos Aires, Lunes 3 de Abril de 1916

Director: JOSE LUIS CANTILO

Todas las cartas destinadas a la Redacción deben ser dirigidas al Director.

Como el diario no puede responsabilizarse por los manuscritos que se le envíen, ruega a los autores guarden copia de ellos.

Dirección Telegráfica: EPOCA; Buenos Aires

Teléfono: Unión Telefónica 5194, Avenida.

Biblioteca de la Universidad F.C.S. La Plata

La Epoca

PRECIOS DE SUSCRIPCION:

CAPITAL

$ m/l. Un mes 1.70 — $ m/l. Tres meses 5 — $ m/l. Seis meses 10 — $ m/l. Un año 20

PROVINCIAS

Un mes 2 — Tres meses 6 — Seis meses 12 — Un año 24

EXTERIOR

$ m/l. Un mes 2 — $ m/l. Tres meses 6 — $ m/l. Seis meses 12 — $ m/l. Un año 24

Número del dia 0.03 — Número atrasado (dentro de los 30 dias) 0.20 — De fechas anteriores 0.50.

LA EPOCA se envía directamente por correo a toda persona que lo pida acompañando el importe correspondiente. Los pedidos de suscripciones para el interior de la República se atenderán por cualquier número de días a razón de 0.05 por ejemplar.

La elección de ayer

Hasta el momento no tenemos noticia de que ningún obstáculo serio haya dificultado el funcionamiento del mecanismo electoral en el país. Algunas versiones inquietantes circuladas ayer, no fueron, afortunadamente, confirmadas. En todas las provincias, los ciudadanos han ejercitado sus derechos cívicos con una firmeza que debió ser significativa advertencia para las situaciones oligárquicas que premeditaran disputar violentamente el terreno a las aspiraciones populares de la mayoría. Aun en la provincia de Buenos Aires parece que las cosas no han pasado como se temía; ello no quiere decir que todo haya ocurrido perfectamente; ni siquiera bien. En la crónica respectiva aparece relatada al detalle la historia de la elección de ayer en Buenos Aires.

Por ello se verá que bajo el gobierno conservador lo bueno es apenas relativo. Además, esa especie de buena conducta del señor Ugarte despierta nuevas inquietudes; hace temer que las operaciones se hayan trasladado a otro campo...

Pero no vale la pena detenerse en ese detalle ingrato de un espectáculo, indiscutiblemente, alentador. Debe apreciarse el acto electoral de ayer como un ensayo definitivo de las eficacias de la ley electoral y de la capacidad del pueblo argentino para el gobierno democrático. Esta vez los más escépticos habrán reconocido la injusticia de su incredulidad dando la razón, de paso, al partido que reiteradamente sostuviera la doctrina de la aptitud popular argentina para realizar las operaciones fundamentales del régimen republicano. La Unión Cívica Radical no se engañaba cuando reclamaba para el electorado nacional la totalidad de los derechos cívicos acordados por la constitución. El pueblo ha votado consciente y reflexivamente. Demuestra que le son perfectamente familiares los recursos lícitos de la democracia y que sabe usarlos con honestidad y cordura. Pasada la desorientación que le produjera el instrumento electoral puesto en sus manos, el pueblo ha corregido espontáneamente sus deficiencias de primera hora, atribuyendo al sufragio personal la verdadera importancia y el exacto valor que le corresponden dentro de la masa de votantes. Ha esquivado prudentemente las candidaturas sueltas convencido de su inutilidad, reuniéndose en los anchos cauces que abren los partidos a la gestión cívica de los ciudadanos. Este es un resultado de la ley electoral Sáenz Peña no previsto en el primer momento, pero que paulatinamente va diseñándose: la agrupación del electorado bajo la disciplina de los partidos. De todo ello se deduce el adelanto obtenido por nuestra educación política cuyo móvil progresa notoriamente de una elección a la otra. Y si se ha de juzgar el mejoramiento democrático argentino por el comicio de la capital, habrá de convenirse en que ningún otro país, democracia alguna ha superado la altura alcanzada por nosotros. La elección de la capital ha sido perfecta.

Lamentamos no poder involucrar en este juicio optimista el acto electoral entero. Pero no estamos disconformes; mucho se ha hecho; más se hará. Por lo pronto, tenemos una comprobación evidente: la de que el electorado argentino está hecho a las prácticas democráticas, se halla encariñado con ellas, las ejerce con orgullo y parece resuelto a defenderlas celosamente en cualquier terreno. La fragmentada unidad cívica argentina está reconstituída. Somos una democracia.

Hemos descontado de esta apreciación toda referencia a la resultante material de las elecciones con relación a nuestro partido. Ese acto libre y cívicamente hermoso comporta, por sí solo, un gran triunfo radical. Pero no tenemos por qué negar la convicción de que hemos alcanzado también la otra victoria que pronosticábamos el sábado. La elección de ayer ha sido un enorme triunfo radical en toda la república. Si ha de juzgarse por el entusiasmo partidario, por el vibrante patriotismo que caracterizaba al electorado radical, por la unánime actitud de nuestros correligionarios de todo el país, la fórmula de la Unión Cívica Radical ha recibido la unción democrática de las mayorías. Ha alcanzado un suceso sin precedentes en la historia política argentina.

Ni siquiera desconfiamos del suceso en la capital, pese a la coalición organizada contra el radicalismo. El escrutinio reserva una amarga sorpresa a los coligados. Nuestra actitud futura no está subordinada a los favores de la fortuna; sea cual fuere el resultado de la elección, continuaremos adelante. Hemos incorporado una cláusula nueva a nuestro programa. Estamos en el deber de ganar para la causa argentina las muchedumbres extraviadas por una prédica maléfica, falsamente humanitaria, insincera y peligrosa para la nación. Lo haremos.

SERVICIO TELEGRÁFICO EXCLUSIVO

Las finanzas de España

Proyecto de un gran empréstito

Vasto programa de iniciativas

PARIS, abril 3. — De fuente fidedigna sábese que el gobierno de España está actualmente entregado al estudio de un proyecto de gran empréstito.

Este estudio lo está efectuando el mismo ministro de Hacienda, señor Villanueva, que dejó la cartera de Estado para reemplazar al señor Urzáiz, que salió del gabinete.

No se conocen aun las bases de esta vasta operación financiera destinada a reunir fondos para llevar a cabo un gran programa de obras públicas de índole varia.

Sábese, sin embargo, que una buena parte del empréstito emplearáse en la construcción de líneas férreas que complementarán el sistema ferroviario general, y que ellos vendrán a dar vida a varias regiones, cuyos intereses no progresan por falta de abundantes comunicaciones.

Entran también en los planes ministeriales la construcción de vastísimos arsenales, de usinas militares, de mataderos, de depósitos frigoríficos de fábricas llamadas a manufacturar todos los utensilios y utillaje necesarios para la vida moderna.

Este es a grandes rasgos el proyecto gubernativo del conde de Romanones; pero no se sabe la forma en que se realizará el empréstito ni su fecha ni su monto.

En España y en Francia ha despertado mucha expectativa la noticia de estos planes, que envuelven además de iniciativas pacíficas proyecciones militares y navales.

LABOR DE LA JUNTA ESCRUTADORA

Revisión de las urnas

Facilidades para la fiscalización

MAÑANA A LA TARDE SE INICIARA EL ESCRUTINIO

Otros informes

La primera urna—

Ayer, terminado el acto electoral, numeroso público reunióse alrededor del palacio del congreso, dispuesto a presenciar la entrada de las urnas. La intensa expectativa que había producido el acto electoral, se traducía en nerviosidades de parte del gran público estacionado en las inmediaciones.

Los carros del correo tardaban en llegar y la gente estacionada alrededor del congreso aumentaba en número y en nerviosidad. Los comentarios de la elección era el tema de todos.

Dentro del congreso también se había reunido un numeroso grupo de personas, todas ellas directores de partido o presidentes de comités. Conversaban con el presidente de la junta o miembros de ella, los periodistas que en ese momento se encontraban en el recinto. También estaban los legisladores radicales: Mihura, Gallo, Le Bretón y Araya. Los socialistas estaban representados por los diputados Dickmann, al nacional y provincial.

El doctor Nisseggi y el señor Bafico asistían en representación del partido Radical, al recibimiento de las urnas.

A las 7 y 15 de la tarde llegó la primera urna. Una nube de fotógrafos, nuestros colegas gráficos, invadió el recinto; la urna que primero llegaba al congreso, perteneciente a los comicios de extramuros de la ciudad, era de La Paternal, de la mesa 1.a, urna 584, circuito 130. La Paternal pertenece a la sección 15. Venían las urnas en los canastos que tiene el correo para el traslado de las encomiendas, perfectamente acondicionadas.

Llegada la primera, las demás ya no tenían interés. Cada una era acompañada por dos empleados, hasta entregarlas al presidente de la junta, quien verificaba su número, lugar de procedencia, etc., y anotaba su entrada.

La recepción—

La recepción de las urnas duró hasta la 1.30 de la mañana de hoy. En la planta baja del edificio, el señor López Bravo, jefe de correos y telégrafos del congreso, presenciaba la apertura de los canastos y sus empleados las extraían, para depositarlas en manos de otro, que acompañado de bomberos, las trasladaban al ascensor, donde otra pareja hacía guardia.

El presidente de la junta doctor Goytía se esforzaba por rodear el acto de la más absoluta garantía.

Terminada la recepción de las 826 urnas de la capital, el doctor Goytía invitó a los fiscales de los partidos a permanecer en el recinto, si lo deseaban, pero todos ellos renunciaron hacerlo, manifestando que consideraban perfectamente garantizada la seguridad de las urnas.

La guardia—

El doctor Goytía duerme en el congreso, en una pieza contigua al depósito de las urnas, en la dedicada a sala de primeros auxilios.

Anoche la guardia se relevó dos veces, bajo la severa vigilancia del presidente de la junta, que se levantó para presenciar el relevo.

Una pizarra—

El presidente de la junta a fin de tener al público al corriente de la marcha del escrutinio, ha resuelto colocar una pizarra en el frente que da a la calle Rivadavia.

Allí serán anotados constantemente los escrutinios circuitos por circuito.

Forman tres mesas y cada uno de ellos abre y revisa las urnas, verificando si están de acuerdo las actas con los sobres.

Cada comisión tiene 8 empleados a sus órdenes.

La junta—

La labor de la junta está distribuída entre los señores Goytia que actúa con el Dr. García. El Dr. Giménez Zapiola con el Dr. Matienzo y el Dr. Jantús con el Dr. Juan Carlos Fox.

Temores de los socialistas—

Anoche mientras el presidente de la junta invitaba a los periodistas a que fiscalizaran en unión suya y de los representantes de los partidos los sellos y demás seguridades adoptadas para garantizar la inviolabilidad de las urnas, uno de los miembros del partido socialista manifestó sus temores de que pudieran abrirse las urnas allí depositadas.

Dijo que sería conveniente levantar la alfombra del piso, porque abajo había sótano y pudieran ser sustraídas.

Se le hizo notar que allí no había probabilidad de tal cosa, puesto que era cemento armado y no existía comunicación alguna con la planta baja.

Preliminares del escrutinio—

Breves momentos antes de comenzar el escrutinio el presidente de la junta electoral Dr. Goytía invita a los representantes de los diarios presentes en la casa a una entrevista, en la cual les expresa sus deseos de que colaboren con la junta en la tarea de control del escrutinio, como asimismo les ofrece todas las facilidades que necesiten, igualmente que la permanencia en la planta baja de la Cámara donde se practicará el escrutinio.

Acceso al recinto—

El acceso al recinto de la Cámara se facilita únicamente par tarjeta tanto al público como a los periodistas, apoderados, etc.

Una guardia de bomberos armados a mauser presta sus servicios en la puerta de la sala de sesiones de la Cámara por donde serán introducidas las urnas.

Comienzo del escrutinio—

A las 9.15 a. m. el presidente de la junta electoral pronuncia breves palabras, expresando que se dará iniciación al escrutino de la elección efectuada el 2 de abril en el distrito electoral de la capital; invita a los candidatos, apoderados y periodistas que deseen hacerlo a fiscalizar la operación de verificar las urnas y efectuar el control de los sobres y actas respectivas.

Acto seguido empiezan a traerse urnas al recinto, las que se distribuyen en tres mesas que presiden los doctores Goytía, Jantus y Giménez Zapiola, acompañados de los secretarios y empleados de la junta, quienes examinan el estado exterior de las urnas, cuentan los sobres y controlan su número con el sentado en el acta correspondiente.

La operación se realiza con relativa rapidez y sin ninguna dificultad que la entorpezca.

De un sobre de una de las mesas revisadas se retiran los útiles empleados en el acto electoral, como asimismo los sobres no utilizados que el presidente del comicio ha creído oportuno devolver.

Los fiscales—

Representan a las diferentes agrupaciones que han concurrido al acto comicial los señores doctores José L. Rodeyro, Diego L. Molinari, Ruiz Díaz Arana y Luis M. Paso Viola, por la Unión Cívica Radical; M. Folgar, L. Vidal, R. Galeano y R. Sainte Marie, por el partido socialista; Pablo C. Solari, W. Carozzo Rolleri, José R. Lastra e Ismael Arizaola, por el partido demócrata progresista, y doctor Ricardo Tarnassi, D. González Ramírez, Juan A. Mendoza Zelis y Carlos Bianchi, por el Unitario.

La tarea de hoy—

Interrumpida a las 12 del día la labor de la junta, continuará esta noche a las 8. por cuanto en la tarde deberá reunirse en el recinto de la cámara el congreso financiero panamericano.

Hasta la hora de cerrarse el acto (12 m.) han sido revisadas 205 mesas, esperándose fundadamente que a mediodía de mañana terminará esa labor previa, para empezar por la tarde de lleno el escrutinio de la elección.

Servicio policial—

El servicio de vigilancia está a cargo del auxiliar señor Angel Rivas y de los oficiales inspectores señores Ernesto J. García, Manuel E. Calaza y Segundo Ibarra, quienes tienen a sus órdenes cuarenta agentes de policía. Aparte existe el servicio de bomberos que son los que custodian las urnas.

La presencia de público en el acto de hoy ha sido insignificante, dado el poco interés que las operaciones realizadas en el día despertaban en los electores.

Mañana seguramente la concurrencia aumentará en proporción a la importancia del trabajo a practicarse.

Impresiones de la jornada

La juventud y el pueblo

La elección de ayer, que ha dado seguramente el triunfo al partido Radical, será considerada en lo futuro como el momento inicial de una nueva historia argentina. Débese ello a la acción perseverante de la agrupación política a que pertenecemos, cuya historia no sólo importa el éxito personal de sus candidatos, sino también significa el resultado de una larga obra de docencia republicana, tanto más satisfactoria cuanto que viene a culminar una tarea ardua y dolorosamente realizada.

No ha llegado la hora de recordar a quienes han figurado en primera línea en esta campaña. A su desarrollo han contribuido por igual los que en razón del elevado cargo que ocupan han desplegado una acción sobresaliente, como los jóvenes y el pueblo radicales que, con su entusiasmo y su gran deseo de conmover el espíritu público, no omitieron ningún sacrificio, ni ahorraron ningún esfuerzo para obtener ese feliz resultado.

Y queremos mencionar, especialmente, a estos últimos, y poner de relieve que a ellos se debe el éxito alcanzado. La juventud, en primer término, llena de ardores y exaltada con la visión de sus ideales cívicos, ha dado un hermoso espectáculo y un noble ejemplo de sinceridad republicana. Merece por ello nuestro más íntimo reconocimiento. Su labor en estos últimos días ha sido ardua y fatigosa. Sin embargo no debilitaron sus entusiasmos ni sus energías. En todos los momentos fué la juventud, apasionada y vibrante, la que tomó a su cargo las tareas de organización y de propaganda política.

Nos hacemos un deber, además, en mencionar a los ciudadanos afiliados al partido, que no negaron su concurso, a los directores de la elección. Todos ellos pueden participar de este triunfo como si les fuera propio, toda vez que a su actividad se debe el éxito de la jornada.

El doctor Altino Arantes

Regreso a Buenos Aires

SANTIAGO DE CHILE, abril 3. — El presidente electo del Estado de San Pablo, doctor Altino Arantes, expresamente invitado por el senador nacional doctor Alessandri a visitar su fundo de Santa Julia, se trasladó el sábado a este último, donde asistió a los trabajos de la vendimia y presenció costumbres chilenas.

Almorzó en el establecimiento, sirviéndose puramente platos nacionales.

Por la tarde regresó a esta capital, recorriendo todos los ministerios.

Ayer el ministro argentino doctor Gómez le ofreció un five o'clock tea y por la noche el ministro brasileño doctor Lorena Ferreyra, le dió un banquete de despedida, servido en el palacio de la legación.

El presidente paulista y su comitiva parten hoy a mediodía con destino a Buenos Aires, habiendo el gobierno puesto a su disposición un vagon especial.

El doctor Arantes está muy reconocido a todas las gentilezas para con él tenidas.

LA MAQUINA UGARTISTA

PASAJES OFICIALES EN BLANCO

Publicamos en "facsímile" el pasaje en blanco que nos ha sido remitido por el comité radical de Buenos Aires como un curioso recuerdo del acto electoral de ayer. Como puede verse, trátase de una orden de pasaje, firmada en blanco por el ministro de gobierno de la provincia, señor Gabino Salas.

Ese documento [illegible] una idea de la prescindencia electoral [illegible] por el gobierno del señor Ugarte. De acuerdo con una táctica de movilización electoral, todos los caudillos comunales fueron provistos de libretas de pasajes oficiales, firmados en barbecho, a fin de facilitar la circulación del "elemento". Si fuera necesario a fines judiciales—quizá lo sea muy pronto—las administraciones de los ferrocarriles de Buenos Aires podrían informar legalmente sobre el cuantioso movimiento de viajeros oficiales señalado ayer en la provincia.

Decididamente, el gobierno provincial ha atendido con solicitud la marcha del comicio. Con excesiva solicitud, como puede verse.

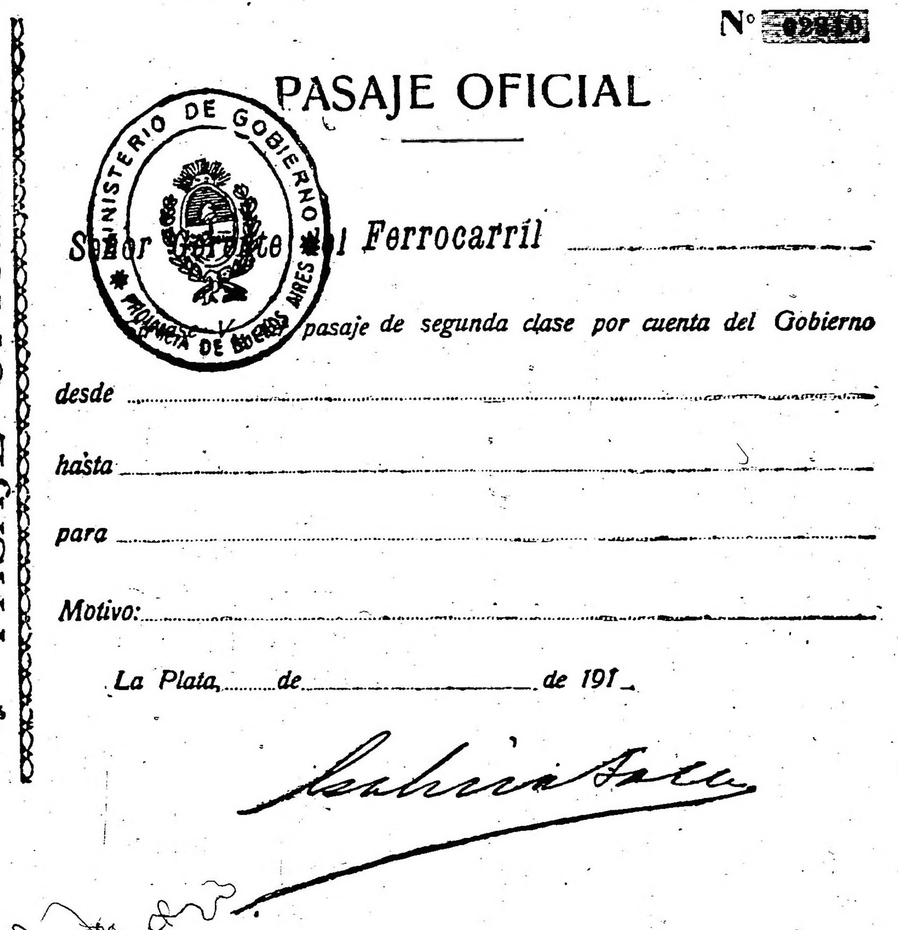

EL DÍA POLÍTICO

PROCERES DESHONRADOS

Convengamos en que nuestras leyes adolecen de grandes deficiencias. Existen disposiciones que resguardan el Himno Nacional contra la familiaridad excesiva de la música popular y hay prescripciones que defienden los sitios históricos contra la irrespetuosidad de cierto público. No poseemos, en cambio, ninguna ley, disposición alguna, que proteja los nombres históricos contra posibles malas aplicaciones. Descuido lamentable cuyas consecuencias hemos podido advertir en estos días.

Todos los que presenciaron el desfile socialista del viernes último notaron con sorpresa la exhibición de ciertos nombres próceres en carteles rojos y como lemas de comités revolucionarios. Moreno, Sarmiento, Rivadavia aparecían bautizando agrupaciones cuyas voces se alzaban reiteradamente entre la tradición nacional y contra la patria que aquellos hicieran abnegadamente. El hecho es curioso. El internacionalismo socialista ha entrado a saco en la historia nacional apoderándose de nombres históricos para encubrir con ellos la ilegitimidad de su mercancía doctrinaria. Puestos donde estaban, esos próceres nos hacían el efecto de nobles cautivos marchando al frente de la horda que los sorprendiera inermes. Su situación era a la vez lastimosa e irritante; porque la especie de filiación teórica que el socialismo pretende establecer entre sus doctrinas y las grandes tesis patrióticas de aquellos varones eminentes, es de una falsedad tan mal fraguada que no merece un examen. Pueden tener la certidumbre los socialistas de que el verbo airado de Moreno habríase alzado para fulminar su demagogia y los planes democráticos de Rivadavia los hubieran señalado como su peor enemigo. ¿Y cómo pretenderían el señor Dickmann y el señor Repetto sentarse en la cámara a la vera de la silueta formidable de Sarmiento?

Los nombres próceres en los carteles socialistas constituyen una malvada apropiación de reliquias históricas. El sitio los deshonra.

Por desgracia, no existe una sola ley que defienda la historia contra la incursión salteadora que la viene expoliando con fines electorales. Reconocemos ahora la sabiduría de aquellos países antiguos, donde el mayor homenaje rendido a un varón ilustre era prohibir se mencionara su verdadero nombre; para evitar precisamente el manoseo de los irrespetuosos.

✡ ✡ ✡

TEORIA Y PRACTICA DE LA MORAL

El diputado señor Justo se declara particularmente sorprendido por las mercedes electorales que su partido obtuviera de parte de conservadores y demócratas. Lleno de asombro por semejantes dádivas, el señor Justo no se las explica. Estado de ánimo que recuerda la cándida inocencia de Margarita ante el malintencionado y deslumbrante joyel de Mefistófeles. Deja entrever el señor Justo que el concurso prestado por la política criolla a la causa socialista es una suerte de homenaje rendido espontáneamente por el vicio a la virtud. Porque los socialistas — siempre según las ingenuas declaraciones del señor Justo, no han pactado nada; con nadie tienen compromisos; sus electores — si los obtienen—no saben todavía por quién votarán. Los socialistas acogieron el concurso electoral de conservadores y demócratas como los institutos filantrópicos reciben dineros de sospechosa procedencia, con la certidumbre de que una piadosa inversión los lava de las manchas de origen. Moral calificada que el señor Justo incorpora con franqueza al "complexus" íntimo de la doctrina, enriqueciendo el dogma con una condición oportunista cuya eficacia queda probada.

Lo que no obsta para que el socialismo, ya en trance completo de naufragio moral, haya perdido todas las cualidades secundarias que pudieron hacerlo momentáneamente simpático a la opinión pública. Porque todos los sutiles silogismos del señor Justo no alcanzan a adulterar la verdad notoria de la alianza demócrata-socialista conservadora. La argumentación del señor Justo, y aún la de un dialéctico superior a él, habría escollado contra la insalvable dificultad de justificar actos injustificables. A cambio de ventajas electorales el socialismo ha traficado con aquella especie de austeridad que ostentaba en sus buenos tiempos. Ha incurrido en las mismas trapisondas de la censurada política criolla. Ha adoptado sus prácticas más avanzadas; operado con éxito sus más difíciles enjuagues; evolucionado flexible y dócilmente ante el problema de sus intereses como el más ladino de los viejos partidos del viejo régimen.

Sus últimas actitudes denuncian ante el país la inverecundia de esos falsos apóstoles, descubriendo bajo el ropaje convencional la verdadera hilacha de su tejido. Se trata de una taifa de arrivistas, que explota audazmente ciertos descarríos populares y que bajo la bandera de las reivindicaciones está provocando una lucha de clases artificial y sombría. Los socialistas han aceptado los votos demócratas para triunfar en la capital, pactando con ellos y brindándoles a cambio sus electores. Esa ética es elástica. Si el señor Justo hubiese tenido probabilidades de llegar a la presidencia con la alianza conservadora, ya le hubiéramos visto explicar filosóficamente su transacción. Y, entre el señor Ugarte y el senador Ovejero, el presidente de la república señor Justo habría explicado que entre la teoría y la práctica de la política existen necesarias diferencias.

✡ ✡ ✡

UN TRIUNFO

Hay una especie de fábula criolla muy difundida. Araba trabajosamente una yunta de bueyes cuando un mosquito acertó a detenerse en el yugo que los uncía. Quiso la suerte que en ese preciso instante pasara un viejo amigo del mosquito que se apresuró a saludarlo con el consabido "cómo le va", que suele ser hasta la expresión usual de los animales que hablan en las fábulas.

Grave, siguiendo solícitamente el ritmo de la marcha, el mosquito tuvo una respuesta profunda:

—Estamos arando, amigo. Y siguió en su sitio.

El "estamos arando" del díptero del apólogo ha encontrado su complemento en una expresión demócrata progresista.

—Hemos triunfado en la capital—afirmaban anoche esos caballeros, incorporándose tranquilamente a un supuesto triunfo socialista.

Victoria hipotética en la que han cooperado tan poderosamente como el mosquito adicionado al yugo del buey. Decididamente, hay jactancias que hacen escuela.

Inauguración del Congreso Financiero Panamericano

LA PRIMERA SESIÓN

Temas que tratará la conferencia

LA DELEGACIÓN BRASILEÑA

Otras informaciones

Esta tarde, a las 3, ha tenido lugar en el recinto de la Cámara de Diputados, la inauguración del Congreso Financiero Panamericano.

La ceremonia fué de breve duración, pues el objeto era, solamente, dejar constituído el Congreso, cuyas sesiones empezarán, prácticamente, desde mañana.

Al acto inaugural concurrió el presidente de la nación, doctor de la Plaza, quien presidió el acto y pronunció un breve discurso de bienvenida.

Los presidentes de las delegaciones contestaron al discurso del presidente haciendo resaltar la significación que tiene, para los intereses y también para los ideales y sentimientos de América, la conferencia que se inauguraba, cuyo fin es establecer estrechas concordiancias en las relaciones políticas y sociales de todas las naciones del continente.

Después de terminados estos discursos, el doctor de la Plaza se retiró del recinto y el Congreso continuó sus deliberaciones bajo la presidencia provisional de nuestro ministro de hacienda, doctor Oliver.

A la hora de entrar en prensa nuestro diario, la sesión, que tiene por objeto elegir la mesa que presidirá las deliberaciones de la conferencia, continúa, debiendo los delegados concurrir, después de ella, a la Casa Rosada, donde tendrá lugar la recepción anunciada.

Programa de temas—

Los temas que la comisión argentina someterá a las deliberaciones del Congreso Financiero Panamericano, son los siguientes:

1. Establecimiento de un patrón monetario en oro.

2. Letras de cambio, conocimientos y demás papeles de comercio internacional.

3. a) Clasificación uniforme de mercaderías. b) Reglamento de Aduanas. c) Certificados y facturas consulares. d) Derechos de puerto.

4. Reglamentos uniformes para viajantes comerciales.

5. Hasta dónde puede ser conveniente una nueva o ulterior legislación concerniente a marcas de fábrica, patentes de invención y derechos de autor.

6. Establecimiento de una baja tarifa uniforme de franqueo y de comisiones por giros y encomiendas postales entre los países americanos.

7. Extensión del arbitraje al ajuste de divergencias comerciales.

8. Conveniencia de uniformar por convenciones internacionales las leyes protectoras del trabajador y del trabajo.

9. Fomentar la explotación del petróleo y otros combustibles minerales en América, en vista del interés del consumidor, del tráfico internacional y del progreso industrial del continente.

10. Necesidad de mejores medios de transporte entre las Repúblicas de América y manera de satisfacerla.

11. Facilidades bancarias. Concesión de créditos. Provisión de fondos para empresas públicas y privadas. Estabilidad del cambio internacional.

12. Tarifa telegráfica. Comunicación inalámbrica.

13. Uniformidad de las leyes para mejorar las condiciones de los créditos provenientes de las ventas de mercaderías.

Nómina de los delegados—

Los delegados que tomarán parte en las deliberaciones del Congreso Financiero Panamericano son los siguientes:

Estados Unidos—William y. Mc. Adoo, Andrey J. Peters, Paul M. Warburg, Duncan U. Fletcher, Samuel Untemeyer, John H. Fahoy, Archibald Kains; secretarios generales: J. Brooks, B. Parker y Constantino E. Mc Guirre.

Bolivia — Carlos Calvo, José Luis Tejada, Eleodoro Villazón, Jorge Sáenz.

Brasil — Juan Pandiá Calogeras, Custodio de Almeida Magalhaes, Herculano Marcos Inglez de Souza, Juan Francisco de Paula e Silva; secretarios: Raúl Dunlop y Lourival de Guillobel.

Chile — Armando A. Quesada, Alberto Edwards, Francisco A. Encina, Luis Izquierdo, Jorge Matte, Manuel Salinas, Guillermo Subercaseaux; secretarios: Luis Illanes y Alfredo Avalos.

Paraguay — Juan Gaona, Eusebio Ayala, Gualberto Gardus Huerta, Guillermo de los Ríos, Pedro Jorba, Venancio Galeano; secretario: Enrique Bordenave.

Perú — Manuel Elías Bonnemaison, José Santiago Rey Basadre, Carlos Buenaño.

Uruguay — Pedro Cossio, Gabriel Terra, Luis Piera, Guillermo Wilson, Julio M. Llamas, Eduardo Vázquez, Eduardo Jiménez de Aréchaga, Daniel Blanco Acevedo, Guillermo Lvons, Octavio Morató.

Venezuela — Carlos F. Grisanti.

Costa Rica—Manuel Aragón, Juan A. Arias, Rogelio Fernández Guellel, Rafael Guirola Duke.

Colombia — Guillermo Ancízar Samper.

Cuba — Juan de Dios García Kohly, Benjamín Giberga, Alvaro León.

Santo Domingo — Agustín Enríquez y Carvajal.

Ecuador — Agustín Cabezas, Alberto Bustamante, Rafael Vascones Gómez.

Guatemala — Juan J. Ortega, Francisco Sánchez Latour.

Haití — M. Seymour Pradel, Edmond Montas, M. Fleury Fequiere.

Honduras — Manuel G. Zúñiga.

Nicaragua — Pedro González, D. José de la Cruz Guerrero.

Panamá — Eusebio Morales.

El Salvador — Rafael Guirola Duke, Francisco A. Lima.

La delegación argentina estará representada en las siete comisiones creadas por el artículo 10 del reglamento, por los siguientes miembros:

Comisión 1.a: temas 1 y 11, señores Piñero, de Iriondo y Hale Pearson; 2.: temas 2 y 12, Melo y Aldao; 3.a: tema 3, señores Bidau, de Iriondo y Hale Pearson; 4.a: temas 4 y 7, señores Zuberbühler y Aldao; 5.a: temas 5 y 6, señores Lobos y Echagüe; 6.a: temas 8 y 9, señor Lobos; 7.a: temas 10 y 12, señores Lobos, Echagüe y Piñero.

Programa de festejos—

La comisión argentina ha sancionado el siguiente programa de festejos para agasajar a los delegados al Congreso Financiero:

Martes 4, a las 9 de la mañana, jira en automóvil por la capital; a las 4 de la tarde, recepción en la intendencia municipal.

Miércoles 5, a las 12.30, almuerzo ofrecido por el ministro de hacienda, doctor Oliver, en su domicilio, a los ministros y presidentes de delegaciones.

Jueves 6, a las 9 de la mañana, visita al puerto de la capital, Mercado Central de frutos y hotel de inmigrantes.

Viernes 7, a las 12, almuerzo en honor de los presidentes de las delegaciones, del representante del Federal Reserve Board y de los banqueros de las delegaciones, ofrecido por el directorio del Banco de la Nación en el salón de la presidencia del mismo Banco; a las 2 de la tarde, visita a las dependencias del Banco de la Nación, del Hipotecario Nacional y de la Caja de Conversión.

Sábado 8, a las 9 de la mañana, visita a la ciudad de La Plata y a los frigoríficos de Berisso y la Ensenada; a las 3 de la tarde, visita a la estancia San Juan, del señor Pereyra Iraola; a las 10 de la noche, banquete ofrecido por las autoridades del National City Bank of New York.

Domingo 9, a las 2 de la tarde, carreras en honor de los delegados en el hipódromo Argentino; a las 4 de la tarde, "garden-party» ofrecida por la señora de Tornquist, y a las 5, té en casa del delegado argentino doctor Ricardo C. Aldao.

Lunes 10, a las 8 de la noche, banquete dado por el embajador de los Estados Unidos en el Jockey Club.

Martes 11, a las 10 de la mañana, visita al establecimiento Tatay, del señor Samuel B. Hale, en Carmen de Areco.

Miércoles 12, a las 8 de la noche, banquete oficial de despedida en el hall del Congreso. El ministro de Relaciones Exteriores, doctor Murature, pronunciará un discurso.

Jueves 13, viaje al Rosario, Córdoba, Mendoza y Bahía Blanca, ofrecido por el gobierno nacional.

La delegación brasileña—

A la 1 de la madrugada de hoy, a bordo del crucero "Montevideo", llegó la delegación brasileña al Congreso Financiero Panamericano.

Forman dicha delegación, el doctor Juan Pandia Calógeras, que la preside y los doctores J. F. de Paula e Silva, Inglés de Souza y Custodio de Almeida Magalhaes: integran, como secretarios, la delegación, los señores Raúl Dunlop y Lourivel de Guilsovel.

Acompañan al doctor Calógeras su esposa y una sobrina y al doctor Inglés de Souza su esposa e hija.

El doctor Calógeras es una brillante personalidad brasileña. Ha sido diputado por el estado de Minas Geraes y luego ministro de agricultura al ascender al gobierno del Brasil el doctor Wenceslao Braz. Cuando renunció el ministro de hacienda brasileño, doctor Sabino Barroso, fué designado para esa cartera que es la que ocupa actualmente.

El doctor J. F. de Paula e Silva es el funcionario superior del Tesoro Nacional del Brasil.

El doctor Custodio de Almeida Magalhaes es un financista distinguido, fundador del Banco del Brasil y miembro de su actual directorio. Es miembro también de la conocida casa Almeida Magalhaes, de San Paulo.

Los delegados a la conferencia financiera panamericana en la sesión preparatoria celebrada esta mañana en el recinto de la cámara de senadores.

El doctor Inglés de Souza, es una de las personalidades más reputadas en el Brasil en asuntos comerciales y judiciales, de cuyo estudio ha hecho una especialidad.

Esta mañana, a las 10 y 1|2, se celebró en el recinto de la cámara de senadores, una reunión previa de los delegados al Congreso Financiero Panamericano.

Aunque la reunión era de carácter no oficial y se efectuaba al solo objeto de hacer mutuas presentaciones entre los delegados, se tomaron algunas resoluciones importantes. Se nombró una comisión para estudiar el reglamento y para organizar todo lo relativo al orden en que se desarrollarían las sesiones. Dicha comisión quedó integrada por los señores Duncán U. Fletcher, Luis Izquierdo, Seymour Pradel, Carlos F. Grisanti y el delegado argentino señor Bidau.

Resolvióse también que, para su inclusión en las distintas comisiones en que se repartirán las tareas del congreso financiero, los señores delegados lo manifestarán por intermedio del presidente de su respectiva delegación a la secretaría.

Las sesiones ordinarias de la conferencia financiera se celebrarán en el recinto de la cámara de senadores, a causa de que el recinto de la cámara de diputados, que, por su amplitud sería el más conveniente, lo ocupará la junta electoral para el escrutinio de las elecciones nacionales.

Los sueldos de profesores

La ley de educación vigente desde 1884, con un espíritu previsor, establece con demasiada claridad los fondos contribuyentes a la formación del tesoro escolar, en consideración al beneficio educativo del pueblo, a la cultura general, al progreso de la nacionalidad. Ninguna legislación ha sido más acertada, ni puede traer mejoras de mayor valor progresivo, como la de no hacer faltar jamás los dineros para sostener la campaña contra el analfabetismo.

El tanto por ciento de la contribución territorial y de los impuestos municipales, una contribución escalonada de las herencias, los bienes vacantes, multas por infracciones a diversas leyes del país, han sido considerados como los elementos de influencia considerable para formar, sostener y aumentar el fondo común de la educación pública.

Sin embargo, nos hallamos hoy, en el año del centenario de la independencia, con una repartición que por sus entradas debiera ser la más poderosa del país, que mes a mes debe gestionar de los poderes públicos, la cantidad necesaria para poder abonar el sueldo de los maestros.

La razón ocasional del hecho se debe en primer término a falta de cumplimiento a la ley que constituyó el tesoro común de las escuelas. Reparticiones como la municipalidad de la capital, se resistieron desde hace mucho tiempo en entregar las cantidades correspondientes, aduciendo razones de distinto orden, pero todas en contra de la contribución al tesoro de la educación popular.

Hoy ya no son reparticiones de orden secundario las que se resisten a tal objeto: el P. E. tiene pendiente la deuda de seis millones de pesos, del tanto por ciento de la contribución directa del año anterior percibida íntegramente, y por causas explicadas, no ha saldado aun con el Consejo Nacional de Educación. Si éste hubiera recibido con puntualidad los fondos legalmente propios, el personal de maestros, uno de los más meritorios del país, por su dedicación al trabajo beneficioso, por el sacrificio de su ministerio, por la importancia de su labor, de carácter esencialmente nacional y patriótico, percibirían sus sueldos con relativa regularidad, su obra sería más productiva desde el momento que no estaría sometida a la duda constante e intranquila de la falta de los recursos más premiosos de la existencia.

No es posible pensar ni creer que el magisterio quede en situación inferior a la de los demás empleados nacionales, por cuanto no cabe argumentación sino en sentido contrario, es decir, el deseo de las autoridades públicas en abonar con la mayor puntualidad los sueldos de los mayores benefactores del país.

Parece ser por las quejas recibidas diariamente que el procedimiento de postergar el pago de los empleados docentes, se va haciendo general en los distintos ministerios y reparticiones; al personal de las escuelas normales, y de las primarias que difícilmente estarán al día en el cobro de sus haberes, corren paralelas las escuelas dependientes de los ministerios de guerra y marina, donde después de un mes de abonar el sueldo a la administración, recién se empieza el del personal de los institutos de educación.

El mal es así común en todas partes: se considera al magisterio en un nivel a que no es acreedor por sus funciones y la reacción contra el sistema es de indiscutible necesidad. El P. E. debe buscar los medios, que no consideramos difíciles, pues no es sino un simple trámite de administración, para hacer percibir sin atraso alguno, a los maestros de todas las escuelas, secundarias, normales, primarias, militares, navales, de dependencia nacional, que en manera alguna pueden ser consideradas como reparticiones de menor importancia que las demás a quienes superan en orden de valor, dedicación y trabajo.

TOMÁS A. LE BRETON

El gran acto histórico de ayer, sin precedentes en los anales de la vida institucional argentina, al hacer culminar la eficiente obra patriótica del radicalismo ha puesto también de relieve los merecimientos de sus hombres dirigentes, de aquellas figuras a cuya perseverante energía y altas inspiraciones partidarias deben principalmente los brillantes resultados de la jornada.

Radical de pura cepa, desde la primera hora cuando empezaba la vieja Unión Cívica por allá en 1889, el doctor Tomás A. Le Bretón ofreció a la causa toda la virilidad de sus entusiasmos juveniles y la eficacia de sus aptitudes morales, intelectuales, personales, poco comunes.

Era entonces el estudiante fogoso, pleno de ideales democráticos, lleno de la majestad de la patria que hacía palpitar con rara intensidad todas las fibras de su temperamento, exquisitamente devoto de la grandeza nacional. De ahí que, con Alvear y otros, fuera el primero en organizar esas famosas logias cívicas, precursoras del movimiento medularmente republicano, que daría en tierra después con la arbitrariedad de los sistemas gubernativos, lesionadores de los derechos ciudadanos y de las libertades individuales acordadas por la carta orgánica de todo pueblo soberano.

Epoca combativa y activa de leal unión cívica, exigía de los hombres que no comulgaban con la vulgaridad de los regímenes, ni aceptaban la subversión de los preceptos constitucionales, una férrea voluntad para luchar desde el llano, con armas desiguales y en circunstancias desventajosas, contra quienes eran en el poder un permanente atentado a la prosperidad de la república y a la evolución de la conciencia política argentina.

Y el doctor Le Bretón, haciendo honor a sus convicciones, con altivez, con energía, con sincera elevación de pensamiento, puso al servicio de la acción patriótica sus características.

Cuando poco tiempo más tarde se decretó la abstención radical en todo acto político, el doctor Le Bretón acompañó al partido, alejándose de la escena argentina para ir en viaje por Europa y Estados Unidos, en busca de campos propicios a la amplitud de la cultura y al perfeccionamiento de los estudios. Gira ampliamente aprovechada, ya que su espíritu investigador pudo nutrirse de conocimientos que luego habrían de servir eficazmente a la doctrina e ideales del radicalismo.

Vuelto al país, consagróse con más ahinco que nunca a la patriótica tarea en que el partido se encontraba empeñada. Y en 1914, reincorporado a las filas, entregóse por completo a una actividad democrática sinceramente digna de todo encomio y aplauso.

Poco después el voto popular de la capital, valorizando sus méritos, consagrábalo su representante al congreso, y las fuerzas partidarias designábanlo presidente del comité de la capital.

Es, pues, en su calidad de tal, que le tocará organizar y dirigir las elecciones de ayer. Cargo de suma responsabilidad y que requiere capacidades excepcionales, necesitaba ser confiado a manos hábiles, que supieran encauzar las diversas incidencias de un proceso político republicano de la categoría del presenciado por la nación.

Y las aspiraciones populares, y la confianza partidaria se han visto plenamente satisfechas. Porque, al carácter, al celo, a la energía, a la actividad del doctor Le Bretón, se debe en gran parte el brillo cívico de la jornada y el éxito alcanzado en los comicios de la capital. Infatigable en la labor, sereno en la lucha y consciente en sus determinaciones, con mano de experto piloto ha conducido la causa por los mejores senderos que podía conducirse. Y hoy que el alma nacional regocijada espera el veredicto de las urnas, el presidente del comité de la capital puede sentirse orgulloso de su magnífica y ponderable gestión.

LA EPOCA, inspirada en los más altos sentimientos de justicia, rinde, por eso su sincero homenaje de aplauso al distinguido ciudadano.

En Santiago del Estero

MALAS COSECHAS

La continuada sequía durante el año 1914 y 1915 ha tenido por consecuencia la escasez de agua a los canales que derivan del río Dulce, y como es natural, los terrenos han sufrido la falta de riego; por esta causa las cosechas han sido escasas. La alfalfa ha tenido un rendimiento medio de ocho cortes, con un peso de 2 y 1|4 de heno por corte y por hectárea, el año anterior de 1915 el rendimiento fué aun menor, tanto en cantidad como en calidad, calculándose un término medio de 1 y 1|4 tonelada por corte y por hectárea y solo seis cortes al año.

Es cierto que esto ha dado motivo a que hubiera un pequeño aumento en los precios de venta, pero no lo bastante para cubrir la pérdida ocasionada por el bajo rendimiento. Siendo la alfalfa el cultivo más difundido en la provincia y especialmente en la zona de riego, pudiendo considerarse como la base de la explotación rural agrícola, se explica la difícil situación por la que atraviesan los agricultores de esa zona.

El maíz también ha sido inferior en cultivo al del año pasado, habiendo sufrido por la misma causa de la alfalfa. Las siembras se han efectuado tarde, y es sabido el peligro que hay en este cultivo en las siembras tardías, por la langosta, los fuertes calores y el vicio en la vegetación. Puede calcularse un rendimiento no mayor de 1200 a 1500 kilogramos por hectárea, que para tierras de regadío es una producción ínfima que no alcanza a pagar los gastos de cultivos.

Los porotos también han dado malos resultados a pesar de haberse extendido su cultivo, esperando obtener buen rendimiento. Puede calcularse una pérdida del 70 olo de la extensión total sembrada. La primera quincena de febrero es la fecha señalada para esta clase de siembras, pero los agricultores se han acobardado debido a los fuertes calores, la abundancia de langosta y los bajos precios obtenidos.

La fruta en general también ha sido muy mal vendida, debido a su pésima calidad. El membrillo y la granada se venden a razón de 0.50 centavos el ciento.

El agua semisurgente en Entre Ríos

INVESTIGACION DE UN NIVEL

UN TRABAJO PONDERABLE

La dirección general de estadística de Entre Ríos ha finiquitado una prolija investigación del nivel máximo, medio y mínimo que tienen las capas de agua, semisurgente, en las varias actitudes orográficas de aquella provincia.

Indiscutible es, desde luego, la importancia inmediata que ese estudio tendrá, por la utilización de sus datos, en la ampliación y rectificación de la zona cultivada de Entre Ríos, así como en el enriquecimiento del poder productivo de sus tierras.

El riego, factor agrícola primordial, que en la república constituye un problema constante, aún en las provincias donde más abundan los cursos de agua, por la tortuosidad y el carácter torrencial de los mismos, demanda obras de excavación y canalización que las más de las veces se hallan muy lejos del alcance financiero de los particulares y de los propios estados, porque, careciéndose de noticias precisas respecto al nivel de las aguas semisurgentes, hay que proceder al tanteo, derrochando sumas fabulosas en inútiles ensayos, antes de conseguir—cuando se lo consigue—el menor resultado positivo.

He aquí, pues, que el trabajo de la dirección general de estadística de Entre Ríos adquiera trascendencia para todo el país, pues siendo el primero que aquí se realiza, servirá de ejemplo y de estímulo a que otros se verifiquen en distintas provincias.

En cuanto a la investigación en sí,— aunque aun no hemos podido ver sus cuadros demostrativos, porque recién se están imprimiendo—podemos desde ya afirmar que es completa: basta en efecto, para fundar esta convicción, saber que se han observado 3386 pozos, número evidentemente muy grande sobre una superficie territorial de 75.759 kilómetros cuadrados.

Bajo todo punto de vista resulta por lo tanto encomiable esta labor, cuya iniciativa honra al gobierno de Entre Ríos, demostrando una vez más que se preocupe acertadamente de los problemas vitales de su provincia, y sabe atenderlos con el criterio práctico que exigen.

NUESTROS MINERALES

UNA RIQUEZA ABANDONADA

Iniciativas para su explotación

Ha sido preciso que se exteriorizase en el extranjero un elogio sobre la bondad y variedad de nuestra minería, para hacernos acordar que nuestro país posee una riqueza que puede tener digno parangón con las dos industrias principales del país: la ganadería y la agricultura. El elogio nos ha llegado desde Norte América, donde en la exposición de San Francisco de California la exhibición de minerales argentinos ha llamado justamente la atención.

Tan buena impresión ha causado entre los industriales de aquel país la exposición minera argentina que se proyecta actualmente en los Estados Unidos la formación de varios sindicatos, con el objeto de hacer exploraciones en algunas de nuestras provincias andinas y tentar, si las experiencias son favorables, el establecimiento de explotaciones mineras en nuestro país.

Inútil es hacer resaltar la importancia de tales iniciativas y la conveniencia que para nuestro progreso general significa el desarrollo de esa nueva industria que está llamada a transformar la vida y el ambiente económico de muchas de nuestras provincias del interior.

Las más favorecidas serán, sin duda, San Luis y San Juan. En la primera de ellas, experiencias efectuadas hace poco tiempo, han puesto de manifiesto una notable riqueza mineral, de las más variadas y abundantes. Se han descubierto en ella ricas minas de "wolfram", de kaolín y otros minerales de gran aplicación en la industria moderna que darán margen para que se inicie en San Luis una actividad industrial que sacará de la modorra económica en que vive a la provincia. Según análisis hechos, el kaolín de San Luis es de tan buena calidad que se presta para la fabricación de las porcelanas más finas, tanto que, desde hace algunos años, las fábricas alemanas de Sajonia y Saxe se servían de él como materia prima para su renombrada cerámica. Aquellas fábricas, durante largo tiempo, estuvieron surtiéndose de kaolín de San Luis. Nadie sospechaba lo que contenían las centenares de barricas que todos los años salían de la provincia destinadas a Hamburgo hasta que un espíritu observador hizo un análisis y descubrió la naturaleza del precioso mineral.

En cuanto a San Juan, recientemente se han descubierto, en algunas partes de su territorio, afloraciones de esquistos bituminosos, antracita y turba, lo que hace suponer la existencia de la gran cuenca carbonífera de la cual Ameghino en uno de sus maravillosos estudios sobre geología argentina intuyó la existencia.

Brevemente. La riqueza mineral argentina ha comenzado a preocupar a muchos hombres industriosos y a capitalistas emprendedores, a los cuales no ha escapado lo rico que es nuestro suelo en minería. Como de costumbre, esas iniciativas son extranjeras, pero no obsta ello para que dejemos de estimularlas, ya que vienen a desenvolver y a aflorar una de nuestras grandes riquezas que, si a la fecha no la contamos como una de las más florecientes, sólo se debe a la despreocupación lecisiva de la sombra de Alem, la sombra del ue tenemos por lo que nos es propio.

EL CRUCERO URUGUAYO "MONTEVIDEO"

Entró anoche a las 12 a la dársena Norte, procedente de Montevideo, trayendo la comisión brasileña al Congreso Financiero, volviendo a zarpar a la 1 y 30 de la madrugada.

El "Drina" no trae metálico

Este paquete de la Mala Real Inglesa que entró hoy a nuestro puerto, procedente de Liverpool, no ha traído ninguna remesa de metálico.

LA GUERRA EUROPEA

SITUACION POLITICA

NUEVAS COMPLICACIONES — AGITACION EN HOLANDA — POSIBILIDAD DE SU INTERVENCION MILITAR — CONSECUENCIAS DE ESTE HECHO — LA POLITICA DE LA ENTENTE — ACTITUD ATRIBUIDA A ALEMANIA — LA CAUSA DE LA EXCITACION EN HOLANDA — RUMORES Y VERSIONES. — MEDIDAS ADOPTADAS.

La situación excesivamente crítica amenaza complicarse aun más con otro factor. Empiezan a correr rumores más o menos fundados acerca de la intervención de Holanda.

Las comunicaciones telegráficas de este país con Inglaterra están interrumpidas y las informaciones que se conocen en la Gran Bretaña llegan por correo. Según estas noticias reina excesiva agitación en Holanda.

Los consejos de ministros se suceden unos a otros; lo estados generales han sido convocados; se requisicionan los automóviles; las autoridades se han hecho cargo del movimiento de ferrocarriles; las tropas se concentran en las fronteras de Alemania y la prensa de Amsterdam y de Rotterdam se muestra muy belicosa.

Todos estos síntomas exteriores son más que suficientes para indicar que la situación de Holanda es grave y que su neutralidad está en peligro.

¿A qué se debe este cambio brusco?

Según los pocos informes que se tienen hasta ahora, el hundimiento del paquete "Tubantia" ha originado una violenta reacción en el pueblo holandés. Hasta hace poco los Países Bajos se habían encerrado en la más estricta neutralidad y observado al mismo tiempo temperamentos más bien benévolos hacia Alemania.

El incidente del vapor "Tubantia", cuya pérdida se imputa a los submarinos alemanes, ha venido a alterar la situación que se había creado Holanda.

Sin embargo, y bien examinado, no hay pruebas de que Alemania sea la causante del naufragio del hermoso paquete precitado, y el gobierno imperial declaró que rechazaba toda responsabilidad en ese asunto, pues no había sumergibles de su bandera en las aguas en que hundióse el "Tubantia".

Además de esta declaración, el gabinete de Berlín manifestó que posiblemente el buque fué agredido por error o por otras causas por un submarino británico.

A esta insinuación insidiosa replicó Inglaterra, negando toda participación en la catástrofe del "Tubantia" y asegurando que los trozos de bronce correspondiente a un torpedo hallados en el lugar del siniestro no son de pertenencia inglesa.

Hasta este instante no se ha podido comprobar a quién corresponde la responsabilidad de la agresión al buque; pero en el espíritu del pueblo holandés se hizo carne la presunción de que el causante del hecho era Alemania, y sobre este país recayó el encono de la opinión pública.

El gobierno, arrastrado por la ola popular, se ha visto obligado a dictar medidas de carácter belicoso que responden en un todo a los deseos generales.

Holanda, al parecer, se inclina a intervenir del lado de la Entente.

Esta perspectiva es muy grave y podría traer consecuencias políticas y militares de trascendencia para la solución de la guerra.

Los técnicos consideran que si Holanda rompiera las hostilidades con Alemania, el imperio germano podría ser invadido por los aliados, que cruzarían el territorio holandés, y los holandeses podrían defenderse fácilmente de invasiones alemanas inundando las zonas más expuestas a la penetración del enemigo.

A pesar de la gravedad que implica para Alemania la intervención armada de Holanda en contra suya, la prensa de Berlín comenta con mucha calma los sucesos y no se muestra alarmada.

Sin embargo se asegura que la cancillería imperial ha pasado una nota al gobierno de Holanda, pidiéndole explicaciones y manifestando extrañeza por la actitud hostil asumida, sin fundamento alguno en lo que afecta a Alemania, que nada tiene que reprocharse.

Es posible que la actitud del gobierno holandés responda únicamente a exigencias populares del momento, pero cuesta creer que pueda embarcarse en los gastos enormes que representan todas esas medidas militares y navales y suponer se exponga a complicaciones por el solo hecho de dar satisfacciones pueriles a la opinión pública excitada.

Algunos espíritus suspicaces relacionan el cambio de actitud de Holanda a la conferencia que acaban de celebrar los aliados en París, y dan a entender que no sería difícil que la Entente esté ejerciendo una fuerte presión sobre el gobierno holandés para impulsarlo a intervenir en la contienda. Esta suposición no carece de algún fundamento cuando se piensa que la cuádruple alianza puso en práctica esa misma política en Rumania y en la misma Italia.

Lo que no se ve bien claramente es el beneficio que podría cosechar Holanda como premio de un auxilio armado a los aliados.

Como quiera que fuese, el hecho es que apunta en el horizonte internacional europeo un nuevo factor militar y político dispuesto a obrar.

Las consecuencias, como lo hemos indicado, serán graves, especialmente para Alemania, y sorprende observar la serenidad olímpica del imperio germano ante esta nueva complicación tan desfavorable para su causa.

A pesar de los rumores alarmantes que nos vienen de fuente británica, no puede apreciarse aun bien la situación, y se impone esperar hechos más concretos

La responsabilidad del gobierno de Holanda es enorme, y antes de arrastrar a su país a la guerra lo pensará mucho, tanto más que no alcanza a ver las compensaciones que los aliados han podido ofrecerle como precio de su intervención

FRENTE OCCIDENTAL

La gran lucha en las orillas del Mosa

LOS COMBATES DE VAUX Y MALANCOURT. — HEROISMO DE LOS REPUBLICANOS. — ADMIRABLE RETIRADA. — LA TACTICA ALEMANA. — LA LUCH EN LOS VOSGOS. — DUELOS DE ARTILLERIA EN EL WOEVRE. — LOS CRITICOS EXTRANJEROS. — LAS DEFENSAS DE VERDUN INTACTAS. — EN VISPERAS DE UN ATAQUE GENERAL DE LOS TEUTONES.

PARIS, abril 3. — Los combates en las márgenes del río Mosa se suceden sin interrupción. Los alemanes continúan empleando su táctica. Unas veces atacan la orilla izquierda y otras arremeten contra las posiciones francesas de la derecha. Invariablemente el enemigo prepara sus asaltos con una gran preparación de artillería y hace gala de derroche de municiones, dándose el caso frecuente de que después de destruídas las primeras líneas de trincheras que se propone ocupar siga sus cañoneos. En cuanto avanza y se posesiona de algún punto, rehace lo destruído y se atrinchera. Los ataques en masa se repiten también como ha ocurrido en las acciones de Malancourt y de Vaux, que han sido los últimos librados. El combate de Malancourt ha resultado glorioso para los republicanos, aún cuando hayan tenido que evacuar dicha aldea.

Durante muchas horas un puñado de hombres fortificados en el pueblo tuvieron en jaque a toda una división alemana y causó al enemigo pérdidas enormes que deben fluctuar entre 3.500 a 4.000. La retirada de Malancourt, protegida por el fuego de la artillería francesa, puede considerarse como uso de los hechos más prestigiosos de las armas republicanas, pues se efectuó con orden admirable y salvando toda la artillería.

PARIS, abril 3. — Despachos del cuartel general dan cuenta de que se observa mucho movimiento en las líneas alemanas, lo mismo en las tropas enmigas de la margen izquierda que en la de la derecha. Según juicios autorizados esto hace presumir un grande y fuerte ataque general en todo el frente de Verdun.

Se cree que los alemanes, alentados por los ligeros éxitos obtesidos en Vaux y Malancourt van a intentar el asalto de la plaza, previa una formidable preparación de artillería.

Los pilotos aviadores republicanos han señalado la llegada de muchos trenes alemanes con municiones a retaguardia de las líneas enemigas.

El comando francés está sobre aviso y sabrá indudablemente hacer fracasar esta tentativa como las anteriores.

Los generales de Castelnau y Petain han inspeccionado las nuevas líneas defensivas y demostrado su satisfacción.

PARIS, abril 3. — El ministerio de guerra publicó sucesivamente los siguientes informes acerca del desarrollo de las operaciones y situación de los combatientes en Verdun y otros sectores:

"Al oeste del Mosa siguió el bombardeo con violencia contra nuestras posiciones en el bosque de Avocourt, pero sin acciones de infantería.

"Al este del Mosa la noche transcurfrió en calma. El enemigo no repitió sus ataques en la región entre Vaux y Douaumont.

"En el Woevre, la acción de la artillería fué débil.

"No hubo acontecimientos de importancia en todo el frente durante la noche".

"Entre el Somme y el Oise, nuestra artillería fué particularmente activa en la región de Parvillers y Fouquescourt, en donde nuestro fuego trastornó a las trincheras enemigas.

"Al oeste del Mosa los alemanes emprendieron varios ataques poderosos contra el ángulo del bosque de Avocourt; nuestro fuego de atajo y nuestras ametralladoras rechazaron todos los ataques.

"Al este del Mosa la lucha fué animada durante todo el día en la región de Douaumont y de Vaux.

"Los alemanes, después de un bombardeo de extremada violencia con proyectiles de grueso calibre, dirigieron cuatro asaltos simultáneos con efectivos de más de una división contra nuestras posiciones entre el fuerte de Douaumont y la aldea de Vaux.

Al sudeste de Vaux, penetraron en el bosque de La Caillette; pero nuestros contraataques emprendidos inmediatamente, los rechazaron en la parte septentrional de los bosques.

Al sur de Vaux, nuestra línea corre a lo largo de las orillas inmediatas de la aldea, cuyas últimas casas arruinadas evacuamos.

"En el Woevre, hubo intermitente actividad de artillería.

"En el bosque de Le Petre, nuestros cañones especiales derribaron a un "aviatik", que cayó en las líneas alemanas.

"En los Vosgos, el fuego de nuestras baterías causó la explosión de un depósito de municiones al este de Reichackerkorpf, al oeste de Muenster.

"Anoche una escuadrilla bombardera arrojó 23 granadas sobre la estación de Etain y sobre vivaques situados en los arrabales de la aldea de Nantillois.

"En la misma noche, tres de nuestros aeroplanos arrojaron veintidós granadas que causaron numerosos incendios en las aldeas de Anzannel y de Briseulles sur-Meuse.

"Hoy, nuestros voladores derribaron a tres aeroplanos en el frente de Verdun, y otros dos se vieron obligados a aterrizar precipitadamente, en la misma región.

"Por último, uno de nuestros aeroplanos, derribó a un globo de observación del tipo "Drachmen", que se incendió".

NUEVA YORK, abril 3. — De Berlín trasmiten el siguiente despacho, que contiene un comunicado alemán que dice lo que sigue:

"En el oeste: Cerca de Fay, al sur del Somme nuestro fuego contuvo un ataque que el enemigo inició después de haberlo preparado durante breve tiempo con su artillería.

"Por el bombardeo de Betheniville, los franceses causaron numerosas víctimas entre sus compatriotas, pues fueron muertos por sus proyectiles tres mujeres y un niño y resultaron heridos cinco hombres, cuatro mujeres y un niño.

"Además de la posición que tomamos el 30 de marzo, despejamos de fuerzas enemigas las trincheras francesas al nordeste de Haucourt, en una extensión de unos mil metros.

"En la orilla oriental del Mosa, nuestras tropas, después del cuidadosos preparativos, se apoderaron el 31 de marzo, de las obras de defensa y de las de los flancos al noroeste y oeste de la aldea de Vaux,

"Ayer por la mañana, después que el fuego enemigo hubiera alcanzado el máximo de su vigor, se produjo el contrataque que esperábamos, pero fracasó bajo el fuego de atajó de nuestras ametralladoras y el de nuestra artillería.

"Además de las grandes bajas que sufrió, el enemigo dejó en nuestro poder 11 oficiales y 720 soldados, todos no heridos, y como cinco ametralladoras.

"Hubo gran actividad de parte de los voladores de los dos ejércitos, y un importante encuentro aéreo terminó favorablemente para nuestras armas. Además de los aeroplanos bajados más allá de nuestras líneas, hicimos descender un biplano inglés cerca de Hollebeke, y sus ocupantes fueron hechos prisioneros.

"Al sudoeste de Lens, un aeroplano enemigo fué bajado por un tiro certero de uno de nuestros cañones especiales; el aeroplano cayó envuelto en llamas.

"Nuestros voladores bombardearon en el Argonne un campamento francés que tiene una fuerte guarnición y está sólidamente fortificado, así como el aeródromo de Belfort.

PARIS, abril 3. — De El Havre comunican que el gobierno belga publicó el siguiente comunicado oficial:

"La artillería belga bombardeó durante la noche las posiciones alemanas de Mercken.

"Hoy hubo violenta actividad de artillería en el sector del Yser de Ramscapelle y en la dirección de Dixmude".

LONDRES, abril 3. — El War Office dió hoy a la publicidad el siguiente comunicado oficial:

"En Saint Eloi hicimos ayer prisioneros a un oficial y cuatro soldados.

"Continúa la lucha con granadas de mano. La artillería de los dos ejércitos permanece activa alrededor de Souchez, Angres, Ypres y Saint Eloi, y los combates con minas en la región de Hulluch y del reducto Hohenrzollern.

"Dos aeroplanos enemigos fueron rechazados más allá de las líneas alemanas.

"No regresó un aeroplano nuestro que partió ayer".

PARIS, abril 3. — Se considera desprovisto de fundamento el criterio expuesto por varios críticos militares extranjeros acerca de la operaciones en Verdun. Estos técnicos, entre ellos algunos británicos, admiten la posibilidad de la evacuación de la plaza. Suponerlo es absurdo, después de las afirmaciones del generalísimo Joffre y de las aparecidas en documentos oficiales franceses. La plaza de Verdun no corre ningún peligro; la resistencia de las líneas que la defienden conservan todo su poder y el baluarte del este no caerá en manos del enemigo.

PARIS, abril 3. — Los combates que se libraron ayer fueron muy encarnizados.

En el frente de Douaumont a Vaux, después de cuatro asaltos, el enemigo pudo tomar pie en el pequeño bosque de La Caillette, al sudeste de Douaumont, pero fué rechazado con grandes pérdidas por un contraataque en el norte del bosque.

Una tentativa de los alemanes para apoderarse del reducto de Avocourt fué detenida por los tiros de barrida que les infligieron pérdidas muy elevadas.

Los martillazos del enemigo a derecha e izquierda, no pueden encontrar el punto débil, porque la hora de la sorpresa ha pasado.

A pesar de los sacrificios, los alemanes continúan manteniéndose en el mismo lugar.

Después de una lucha de seis semanas están siempre golpeando contra las posiciones avanzadas de la fortaleza, sin conseguir todavía perjudicar ninguna de sus principales defensas.

En los Balcanes

Nuevo empréstito rumano

LEGACION SERBIA SAQUEADA

Otras informaciones

LONDRES, abril 3. — Según comunican de Bucarest el gobierno rumano continúa haciendo preparativos de guerra y preparando recursos para el caso de una emergencia. Cada día se cree con más seguridad que Rumania concluirá por intervenir en favor de los aliados.

A fin de poder satisfacer el plan de gastos que se ha trazado el país, la cámara rumana acaba de aprobar un nuevo empréstito de 400.000.000 de francos.

LONDRES, abril 3. — Una noticia procedente de Sofía hace saber que el pueblo de aquella ciudad saqueó la legación de Serbia. La multitud se llevó todos los muebles y los documentos existentes en la legación.

El intérprete del ministro de los Estados Unidos fué arrestado. El diplomático norteamericano presentó una protesta y el señor Radoslawff, jefe del gabinete búlgaro, contestó que la legación de Serbia no puede considerarse como existente habiendo desaparecido el estado serbio.

NUEVA YORK, abril 3. — Comunican de Salónica que dos diputados, representantes de aquella ciudad en la cámara griega, entregaron al jefe del gabiente, señor Skouloudis, un memorándum, en el que solicitan que se adopten inmediatamente las medidas eficaces para garantizar la seguridad de los habitantes de Salónica, que están expuestos al gran peligro de un nuevo raid de los dirigibles y aeroplanos alemanes.

Indican que las medidas oportunas para obtener esa seguridad consisten en que los ejércitos aliados evacuen la ciudad, trasladando los grandes depósitos de municiones que actualmente tienen allí establecidos y que al propio tiempo el gobierno helénico notifique a Alemania que un nuevo ataque aéreo contra Salónica se considerará como un acto de hostilidad a Grecia.

El jefe del gobierno, señor Skouloudis, hace días envió una nota a los aliados, pidiéndoles que evacuaran a Salónica, trasladando los depósitos de municiones."

SITUACION MILITAR

LA BATALLA DE VERDUN. — ATAQUES ALEMANES RECHAZADOS EN VAUX Y ENTRE VAUX Y DOUAUMONT. — ECOS DE LA OCUPACION DE MALANCOURT. — BRILLANTE COMPORTAMIENTO DE LAS TROPAS FRANCESAS. — LOS GERMANOS CONTINUAN VIOLENTAMENTE SU OFENSIVA. — EN EL FRENTE ORIENTAL. — PARALIZACION DE LA OFENSIVA RUSA—LAS OPERACIONES AUSTRO-ITALIANAS. — ASALTOS AUSTRIACOS REPELIDOS.

La batalla de Verdun continúa. Los alemanes llevan a cabo su ofensiva con una determinación constantemente renovada. Sus asaltos violentos y enérgicos se suceden casi sin interrupción habiéndose convertido la lucha en un ataque continuo y desesperado.

El sábado fué un día fatal para los alemanes. Las acciones que iniciaron concluyeron todas, excepto una, en fracasos para sus armas. En la región de Vaux, poco antes del amanecer, los germanos efectuaron dos asaltos con grandes masas. El primero, llevado a cabo al norte y al sur de la aldea, fué paralizado por el fuego de los cañones y las ametralladoras de los republicanos. Durante el segundo, a consecuencia de una lucha violentísima, lograron establecerse en la parte occidental del pueblo. En vista de este pequeño e insignificante éxito, los alemanes insistieron en su operación y por la tarde volvieron al asalto extendiendo el frente de ataque. En efecto: arremetieron contra las líneas francesas comprendidas entre Vaux y Douaumont: pero los soldados de la república contuvieron el ímpetu de sus enemigos mediante un fuego concentrado de su artillería ligera.

El cable transmitió ayer detalles del combate librado en Malancourt, el cual como se sabe dió por resultado la ocupación de la aldea por la tropas del kronprinz. Los franceses se portaron en esa acción brillantemente, luchando contra un enemigo superior en número. El general Petain, bajo cuya dirección se encuentra la defensa de Verdun, ordenó al batallón que ocupaba Malancourt que evacuara la saliente que en ese punto formaba la línea francesa cuando hubiera ocasionado a los germanos un número considerable de bajas. La orden fué cumplida al pie de la letra. Se combatió casa por casa en todo el pueblo. Eran pocos los defensores de la aldea, pero disponían de una enorme cantidad de ametralladoras. Unos 1.000 soldados franceses hicieron heroicamente frente a unos 20.000 alemanes.

Los defensores de Malancourt no abandonaron el pueblo antes de las 2 de la mañana del sábado.

Una compañía quedó allí para proteger la retirada de las demás fuerzas. Esa compañía situóse al abrigo de las casas destruídas en la parte oriental del pueblo. Un regimiento de tropas bávaras, que pretendió limpiar de escombros el camino, fué casi aniquilado por la compañía francesa, la cual una vez que recibió el aviso de que el grueso de la columna había llegado a su destino, retiróse en dirección a las trincheras que previamente habían sido preparadas. Esas nuevas posiciones ocupadas por la heroica compañía republicana se encuentran a 50 metros del límite oriental de Malancourt. Desde esas pequeñas trincheras, ese puñado de valientes soldados franceses, que acababa de sostener tan reñidos combates con un enemigo superior en número, impidió a los alemanes salir del pueblo.

En la región de Verdun el día de ayer fué más favorable para las armas alemanas que el anterior. La actividad de los ofensores fué intensísima. Al oeste del Mosa, al nordoeste de Haucourt, las fuerzas del kronpriz despejaron de enemigos unas mil yardas de trincheras. Realizaron varios violentos ataques contra el reducto de Avocourt, los cuales fueron rechazados por el enérgico fuego de los cañones y ametralladoras de los republicanos.

Al este del mismo río, los germanos se apoderaron de una defensa que flanquea las posiciones francesas al noroeste de Vaux. Un contraataque francés no tuvo éxito. Los alemanes tomaron en esa operación once oficiales y 720 soldados prisioneros, y cinco ametralladoras. Alentadas por ese éxito, las tropas del kaiser continuaron la lucha tenazmente. Después de un bombardeo muy violento con cañones de todos los calibres, emprendieron simultáneamente cuatro ataques, empleando para ello más de una división contra las posiciones francesas entre el fuerte de Douaumont y la aldea de Vaux. Uno de esos ataques, el llevado al sudeste del mencionado fuerte, permitió a los alemanes penetrar en el bosque de Caillette. Los republicanos, mediante un brioso contraataque desalojaron a los germanos de la parte norte del bosque.

En el frente oriental la intensidad de la fucha ha disminuído. Según un comunicado oficial de Berlín la ofensiva rusa ha terminado. Los moscovitas atacaron sin descanso durante un mes sin otra consecuencia que la de haber sufrido pérdidas enormes. El estado mayor alemán calcula que los rusos iniciaron su ofensiva con medio millón de hombres y tuvieron en el curso de ella 140.000 bajas. Esta cifra representa posiblemente un cálculo exagerado de los alemanes.

Habiendo terminado la ofensiva rusa, el mariscal Hindenburg ha creido conveniente emprender una serie de ataques con el propósito evidente de aprovechar la ventaja que constituye el desgaste sufrido por los moscovitas en sus recientes esfuerzos. Dichos ataques hasta ahora no han dado el menor resultado.

Los rusos anuncian oficialmente que al sudeste de Kolki los alemanes abandonaron sus posiciones y se retiraron a su segunda línea de trincheras. Lo que no dicen los rusos es la razón de ese retroceso de los germanos. Es de suponer que se deba a la condición inundadiza del terreno.

Las operaciones en el frente austro-italiano siguen animadísimas, aunque sin modificar de modo importante la situación general de las líneas ocupadas por ambos beligerantes. Los austriacos intentaron el sábado varios ataques, pero fueron rechazados en todas partes. En el valle Sarea, al norte de Mago y cerca de Mori se realizaron encuentros de avanzadas sin ningún resultado de significación. En la zona de Selz los austro-húngaros trataron de reconquistar las posiciones que perdieron el miércoles; más tampoco esta vez la fortuna les fué favorable, pues las tropas peninsulares los repelieron cansándoles bajas.

En el Cáucaso los turcos han obtenido algunas ventajas de poca importancia. Por su parte los rusos se atribuyen varios triunfos menores. Nada se sabe con seguridad de ese lejano frente. Lo único que puede afirmarse es que los turcos han empezado a reaccionar.

FRENTE AUSTRO-ITALIANO

Fracaso de la ofensiva austro-húngara

COMBATE EN ROVERETO Y ALTO ASTICO — ACCIONES EN EL VALLE DE SUGANA —LA LUCHA EN EL SECTOR DE SELZ — LOS AVANCES ITALIANOS — BRILLANTE OPERACION DE LA BRIGADA ACQUI — BAJAS DE OFICIALES — LA VISITA DE Mr. ASQUITH — SUS CONSECUENCIAS.

ROMA, abril 3. — Ha quedado plenamente demostrado el fracaso de la tentativa de ofensiva iniciada en los últimos días del mes anterior por los austriacos con el visible propósito de invadir la Lombardía y el Véneto.

A este respecto se considera como semioficial la siguiente publicación aparecida y que contiene detalles muy interesantes acerca de la empresa desgraciada del enemigo:

"Los ataques austriacos en el bajo Isonzo, iniciados el 25 y terminados el 30 de marzo, se han estrellado contra nuestra primera línea.

"Nuestras pérdidas fueron inferiores, en mucho, a las que sufrió el enemigo.

"Las posiciones que ocupábamos antes de los ataques han quedado intactas. Al norte de Peuma y al este de Selz hemos extendido nuestras trincheras, consolidándonos en ellas con los mismos elementos que nos brindaron los austriacos al retirarse.

"Los resultados obtenidos demuestran que los austriacos no poseen aun los elementos y las fuerzas suficientes para pasar de la defensiva a la ofensiva.

ROMA, abril 3. — El ministerio de guerra dió a la publicidad el siguiente boletín con el resultado de las últimas operaciones en los sectores:

"El último viernes hubo acciones de artillería en el valle Giudicaria, en la zona de Rovereto y del alto Astico.

"Continúan los movimientos de trenes en el valle de Sugana.

"En la noche del sábado notábamos movimientos de tropas por los senderos de las montañas. Nos acercamos a las posiciones enemigas y en un brillante ataque ocupamos tres "blockhous" y tomamos treinta y un prisioneros y algún material de guerra.

"En el frente del Isonzo hubo actividad de artillería.

"Rechazamos allí la ofensiva del enemigo contra la posición que tomamos últimamente cerca de Selz, y por la tarde, nuestras tropas, tomando la ofensiva, ensanchamos el territorio conquistado, tomando por asalto otra trinchera.

"Cerca de Aquileja, nuestras baterías especiales hicieron descender a un biplano enemigo, y fueron hechos prisioneros los dos oficiales que lo piloteaban".

NUEVA YORK, abril 3. — De Viena informan que el estado mayor austriaco publicó el siguiente boletín:

"Los italianos reanudaron ayer su actividad.

"En la cabeza de puente de Tolmino y en la región de Fella y de las Dolomitas se libraron grandes duelos de artillería".

ROMA, abril 3.—Todos los diarios dan cuenta de la heroica conducta de la brigada Acqui.

Esta brigada está constituída por los regimientos 17 y 18 de infantería, fué fundada en 1703 en el reino de Cerdeña y tomó parte distinguiéndose en las batallas de Santa Lucía y Grito en 1848, en San Martino y Peschiera en 1858 y en la batalla de Adua en 1896.

La forma en que estas tropas reconquistaron después de largas horas de combate varias líneas de trincheras ha puesto de manifiesto la admirable disciplina y valor extraordinario de la infantería italiana.

Esta brigada será citada en la orden del día y señalada a la admiración general.

También está siendo muy comentado un artículo aparecido en "L'Essercito italiano", que se cree inspirado por las altas autoridades militares.

Se examina en ese estudio las condiciones en que se hallan los dos ejércitos beligerantes y se llega a la conclusión de que las nuevas posiciones ocupadas por los italianos en su reciente ofensiva los ponen en condiciones de hacer peligrar las mejores defensas del enemigo.

ROMA abril 3. — Ha sido publicada la siguiente lista de bajas en el ejército italiano:

Capitán ayudante mayor Félix Dolara, de Milán; capitán Bartolomé Guglio, de Vercelli; y subtenientes doctor Carlos Savino, lombardo; Alfredo Cacchi, de Alejandría, piamontés, y Luis Grippa, torinés.

ROMA, abril 3. — La atención pública sigue muy atentamente las gestiones del primer ministro de Inglaterra, Mr. Asquith.

Aun cuando se guarda mucha reserva acerca del resultado de las conferencias celebradas con el gobierno italiano, sábese que ellas tendrán ulteriores conveniencias muy favorables para Italia, tanto del punto de vista diplomático como del comercial.

Ignóranse los detalles de los acuerdos, pero por indicios recogidos en buenas fuentes parece que se ha despejado la incógnita de la influencia italiana en el Adriático y se convino en la cooperación activa de Italia en todo lo que afecta a las cuestiones militares.

Asimismo preocupa mucho el resultado de la entrevista de Mr. Asquith con el Pontífice. Dícese que en esa audiencia se llegaron a resoluciones importantes, pero ha sido imposible penetrar el secreto que los rodea.

El pueblo romano ha manifestado su gratitud y su admiración al jefe del gabinete inglés en variadas formas, y todos los actos públicos han reflejado una perfecta confraternidad entre británicos e italianos.

En estos momentos Mr. Asquith se halla visitando al rey Victor Manuel en su cuartel general en el frente de batalla.

Las elecciones de ayer en toda la República

UNA GRAN JORNADA ELECTORAL

TRIUNFO RADICAL EVIDENTE

CONCURRENCIA EXTRAORDINARIA A LOS COMICIOS

Sucesos sangrientos en San Luis-Muertos y heridos

INFORMAOIONES GENERALES Y PARCIALES

Se ha dado ayer en la capital de la República un tan alto ejemplo de civismo, que sólo podría ser parangonado por su fondo y por su forma, por el alto espíritu que lo ha informado y por la libérrima escrupulosidad con que cada cual ha visto respetados sus derechos, sólo podría hallar término de comparación, decíamos, en los actos comiciales de los más libres países de Europa o en la gran República del Norte.

Quedará la fecha del 2 de abril en la historia política argentina, como fecha memorable, como fecha símbolo, como alto exponente de la cultura, de la serenidad, de los altos mirajes de un pueblo que en plena posesión y conciencia de sus deberes y de sus derechos ciudadanos los ha ejercido sin cortapisas ni vejaciones de ninguna especie y en la plena convicción que de las urnas ha de salir hecha carne de realidad su voluntad soberana.

¡Cómo reconforta y anima el espíritu de los luchadores, contemplar la enorme distancia recorrida en un corto número de años! ¡Qué enorme diferencia entre aquellos comicios de antaño, que de tales sólo tenían el nombre, y estos de ahora abiertos amplia y justicieramente a todas las idealidades y a cualquier doctrina!

Desde las primeras horas de la mañana de ayer se notaba en la ciudad un inusitado movimiento, un algo extraño e indefinible, pero que daba la impresión de algo solemne en su misma sencillez. Y a fe que como gran solemnidad de la democracia argentina, puede considerarse la jornada de ayer.

Lástima grande que lo que decimos de Buenos Aires no podamos decirlo totalmente del resto de la República; en algunas provincias ha habido que lamentar incidentes desagradables, que pudieran ser denominados como los últimos zarpazos, como el esfuerzo del estertor agónico, que en sus madrigueras daban las oligarquías acorraladas por las torrentadas de savia nueva y regeneradora que ha de encauzar la vida del país en todos los órdenes de la humana actividad por otros más amplios y serenos cauces.

Pero vale establecer, en conjunto, que salvo esos incidentes aislados, la República toda ha dado el espectáculo de una serenidad y de una conciencia sin precedentes y que se elogia con sólo enunciarlo.

Jira de los candidatos—

Durante todo el día los candidatos a diputados por la Unión Cívica Radical recorrieron las mesas electorales y los comités del partido, donde eran recibidos con grandes aclamaciones por los numerosos grupos de correligionarios congregados en aquellos sitios.

Los doctores Gallo, Melo, Molina, Bonifacio y demás candidatos, iban recogiendo impresiones, que no podían ser más halagüeñas para la causa radical.

Por la noche, al ir llegando los mencionados señores al comité central del partido, los aplausos y aclamaciones se repitieron con más entusiasmo si cabe por parte de la numerosa concurrencia que se congregó en y frente al local Rivadavia 1581.

En los comités parroquiales—

Se trabajó — como se dice vulgarmente — duro y parejo. Desde el presidente de cada comité al último de los afiliados, trabajaron durante todo el día, con una fe, con un fervor, con un entusiasmo, que no puede ser nunca bastante aplaudido. Se daban todos a la causa con el noble desprendimiento de los grandes momentos. Si había un gasto que abonar, eran veinte los que echaban mano al bolsillo. Si un encargo que efectuar, todos se prestaban a desempeñarlo. Era un noble, un admirable pugilato de entusiasmo, un imponderable deseo de ser útil, de poder poner cada uno el grano de arena que haga triunfar la obra.

No hay, pues, suficientes palabras de elogio para esos bravos abnegados. Ni tampoco los quieren, ni los precisan ellos que, después de la jornada, habrán experimentado aquella enorme satisfacción que importa para todo hombre el deber cumplido.

Por el comité central—

Lo mismo que decimos de las autoridades seccionales, cabe aplicar a las de los comités nacional, central y de la provincia de Buenos Aires.

El local ubicado en la plaza del Congreso fué durante todo el día un hormiguero de entusiastas de la causa, que acudían deseosos de saber noticias del desarrollo de la elección en toda la República.

También eran incontables los que acudían en busca de detalles relacionados con su voto. Todos eran inmediatamente atendidos por un verdadero batallón de correligionarios que cuidaban de facilitar cuantos datos se les pedían, mientras que otros atendían los pedidos que continuamente llegaban en uno u otro sentido de los comités parroquiales.

Fué un día de labor ímproba para todos. Y todos como uno solo, estuvieron en su puesto, excediéndose a sí mismos y sin que el cansancio les rindiera durante la ardua jornada.

El senador doctor Crotto, presidente del comité nacional no abandonó el comité más que el tiempo preciso para ir a depositar su voto, atendiendo todas las consultas que llegaban de las provincias.

Lo mismo puede decirse del presidente del comité de la capital, doctor Tomás A. Le Bretón y del señor Delfor del Valle, que en ausencia del doctor Marcelo T. de Alvear, que se hallaba en La Plata, asumió sus veces como presidente del comité de la provincia, sin olvidar a los doctores Manrique Anastasi, Marcos Pagliere, Franzoni y Nisegi, que dieron una vez más pruebas de sus excelentes dotes de organizadores. Y, en una palabra, todos los correligionarios, que prestaron con tanto entusiasmo como desinterés su valiosa ayuda.

En la Boca—

En su visita a esta populosa sección, los doctores Melo (Carlos F.), Goyeneche y Rodeyro, viéronse obligados a hacer uso de la palabra en el teatro Olimpia, que se llenó, como se dice, hasta los topes. Demás está decir que las ovaciones se sucedieron y que los entusiastas vivas fueron ensordecedores.

En conjunto...

Ya lo hemos dicho. Una jornada memorable por todos conceptos. Imposible en una nota reporteril recojer tantas impresiones como las que se registraron ayer. Séanos dado, empero, afirmar que un pueblo que sabe conducirse con la alteza cívica que ayer se condujo el nuestro, está llamado a ser "el de los grandes destinos".

Y ahora sólo queda esperar serenamente que el escrutinio no diga cuál ha sido la suprema voluntad del pueblo argentino.

LOS VOTANTES DE LA CAPITAL

En el cómputo, publicado esta mañana, de los sufragios de la capital, se ha deslizado un error que merece rectificación porque afecta notablemente el cálculo del porcentaje: los votantes de la sección 11 han sido 3.809, y no 2.809 como se ha dicho; por lo tanto, la proporción de los mismos sobre el total de inscriptos es del 75 1|2 por ciento.

En cuanto al porcentaje general de las elección de ayer en la metrópoli, cabe observar que la disminución que se nota comparándola con el de la anterior, se debe a la mala depuración de los padrones, en los que siguen figurando muchos muertos; y registran por lo tanto un número de ciudadanos bastante superior al que en realidad existe.

LOS COMICIOS DE BUENOS AIRES

Prisiones, amenazas y hechos de sangre

La expulsión de fiscales

SEGURIDADES DEL TRIUNFO RADICAL

LA PLATA, abril 3. — De toda la campaña continúan llegando impresiones sobre las elecciones de ayer. A pesar del gran aparato de fuerza y de las amenazas y provocaciones del oficialismo, el acto transcurrió tranquilamente, gracias a la prudente actitud que frente a su agresivo adversario asumió el radicalismo. Los conservadores trataron por todos los medios de alterar el orden en muchos distritos, pero tropezaron con el inconveniente de la falta de oportunidad y el propósito les fracasó. Se consagraron entonces a expulsar de los comicios a los fiscales radicales. Este recurso les permitió volcar los padrones en varios distritos. Los fiscales expulsados protestaron ante el presidente de la junta electoral, cuya autoridad ordenó en algunos casos que esos representantes del radicalismo fueran admitidos en el comicio; pero en otros, en su inmensa mayoría, el presidente dió la callada por respuesta y los escrutadores conservadores, libre del control del adversario, se despacharon a su gusto, adjudicándose respetables cifras de votantes.

Con todo, el oficialismo no ha obtenido el fin que se proponía, pues a deducir por el ambiente marcadamente hostil al ugartismo, que reinó ayer en toda la provincia, el radicalismo ha triunfado por una considerable mayoría.

Esta tarde, de 2 a 3, se reune en La Plata la junta electoral para dar comienzo a la operación del escrutinio.

En San Isidro, un grupo de individuos acaudillados por el célebre bandolero Antonio Conejero, al servicio del oficialismo, atacó al ciudadano de filiación radical Felipe Sánchez, hiriéndole en diversas partes del cuerpo.

La policía, que tuvo conocimiento del hecho, no tomó intervención alguna.

Poco después, los mismos sujetos, al pasar por la casa del mencionado Felipe Sánchez, insultaron a la madre y a la abuela de éste, que se hallaban en la puerta de su domicilio. Salió entonces el padre de Sánchez y con buenas maneras pidió a los criminales que se retiraran de allí y por toda respuesta aquéllos lo atacaron a balazos.

Sánchez recibió heridas gravísimas, a consecuencia de las cuales falleció anoche.

ZARATE, abril 3. — En las elecciones de ayer sufragaron 2400 ciudadanos en las 16 mesas instaladas para el acto en todos los comicios de esta ciudad, Lima y Las Palmas.

La elección transcurrió tranquilamente, si se exceptúa la actitud provocativa del intendente municipal, diputado provincial y candidato a senador Luis Güerci, quien al instalarse las mesas de Lima, dirigió al delegado radical y a los miembros del comité local, que le acompañaban, frases hirientes y descomedidas, con el evidente propósito de provocar un incidente sangriento, evitado, felizmente, por la prudente actitud de dichos señores.

En el comicio de Tatú tuvo lugar un hecho cuyo relato evita todo comentario. A las 11 30 de la mañana el fiscal radical fué obligado por un grupo de 10 a 12 personas, matones asalariados por el oficialismo, a firmar el acta de clausura de la elección y la faja del cierre de la urna, expulsándolo inmediatamente del comicio.

Tal acto, que ha indignado a la población, da la medida de las garantías electorales que tenemos en este pueblo, a 90 kilómetros de la capital federal.

CARLOS TEJEDOR, abril 3. — La fuerza pública estuvo a cargo del jefe de los conservadores Antonio Montarcé, quien impidió que votaran numerosos ciudadanos radicales, insultándolos y amenazándolos.

Por esta causa quedaron sin votar muchos ciudadanos.

Se presentaron denuncias ante el juez federal.

BARADERO, abril 3. — Sufragaron 1984 ciudadanos, o sea el ochenta por ciento de los inscriptos en el padrón.

El oficialismo, con el concurso del ministro de gobierno, ha hecho todo lo posible para ganar la elección, pero puedo garantizar que la victoria ha correspondido por gran mayoría al partido Radical.

GENERAL PINTO, abril 3.—En Germania, Lanoculino Rodríguez acompañado de gente maleante y revólver en mano no permitió que los radicales sufragaran en esas mesas. A la vista de todo el mundo estos grupos rompían las boletas del partido Radical.

Al cuarto obscuro los oficialistas entraban y salían como en su casa.

SAN FERNANDO, abril 3. — Contrasta la tranquilidad del acto electoral de ayer con la actitud desordenada y provocativa de los elementos conservadores en los últimos días. Votaron 2. 257 ciudadanos en las 15 mesas que se instalaron a la hora que establece la ley.

Los conservadores habían concentrado sus elementos en la comisaría de policía, de donde partían los coches con gente para los diferentes comicios.

En la mesa 15 en el Miní, sección Islas, el cabo de policía Antonio Cazador hirió de tres balazos al comisario Mario M. Terradas, repeliendo una cachetada de éste.

El comité radical estuvo concurrido hasta altas horas de la noche, discurriéndose sobre el triunfo en la localidad, que se sostiene que corresponde al partido por gran mayoría.

A las 9.40 p. m. partieron para La Plata las 13 urnas de la ciudad, acompañadas de los señores Ricardo Ordóñez y Modesto Jaren, de la Unión Cívica Radical.

TRENQUE LAUQUEN, abril 3. — Se clausuraron ayer los comicios, habiendo sufragado mil doscientos cincuenta ciudadanos.

Salvo los incidentes de rechazos de fiscales, la elección desenvolvióse normalmente.

El triunfo del partido Radical en este pueblo es indiscutible, y por mayoría abrumadora.

CAPILLA DEL SEÑOR, abril 3. — Efectuáronse las elecciones tranquilas. Los empleados municipales e inspectores de escuelas eran fiscales, contribuyendo de este modo a presionar a los electores.

De 1.473 inscriptos votaron 1.101.

Las mesas se instalaron y dieron comienzo á las 8 a. m. y otras comenzaron a las 9 a. m. Los conservadores creen ganar. Los radicales esperan que habrá sorpresas.

Legisladores acusados—

LA PLATA, abril 3. — Los señores diputados Emilio Gnecco y Pablo Marcilese han sido acusados por los ciudadanos Rafael Allende y José Restentore de haberles sustraído sus respectivas libretas. El juez, una vez evidenciada la denuncia, ha solicitado el desafuero de los mencionados legisladores.

El acaparamiento—

LA PLATA, abril 3. — Son numerosos los casos ocurridos en la elección de ayer en la provincia de ciudadanos que se han presentado a votar por otros. Esto ha servido para demostrar de manera palmaria que el acaparamiento denunciado por los radicales al ministro del interior es un hecho real y exacto, pues en los casos en que estos votantes falsos han sido detenidos invariablemente han contestado que las libretas de enrolamiento que no les pertenecían les fueron dadas en los comités ugartistas.

Incitaciones conservadoras—

LA PLATA, abril 3. — Los comités conservadores notando que se acercaba la hora de cerrar el comicio y que la concurrencia de sus elementos era escasa y que muchos empleados públicos, siendo las 3 de la tarde aún no habían votado, les dirigían circulares conminándoles a que lo hicieran de inmediato votando por la lista oficial.

El uso de distintivos—

Los autos, carruajes y demás vehículos usados por los oficialistas, casas vecinas a los comités, etc., ostentaban ayer durante las horas de la elección, con todo descaro e impunidad, insignias y distintivos del partido conservador, sin que la policía tomara ninguna medida eficaz para impedirlo, a pesar de la protesta del presidente del comité radical.

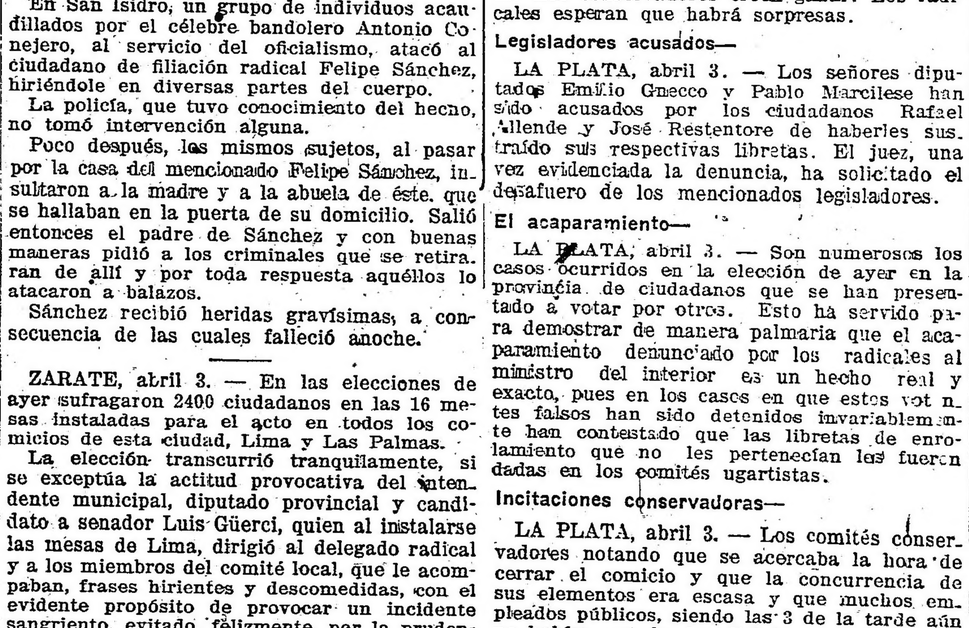

EN MAR DEL PLATA — Señoritas de la sociedad marplatense recorriendo las calles de la ciudad en entusiasta y prestigiosa jira de propaganda radical

Las elecciones y los pasajes oficiales

En ediciones anteriores hemos informado sobre los pasajes oficiales expedidos por las municipalidades de la campaña a los electores ugartistas, para que se trasladen a votar a los puntos donde están inscriptos.

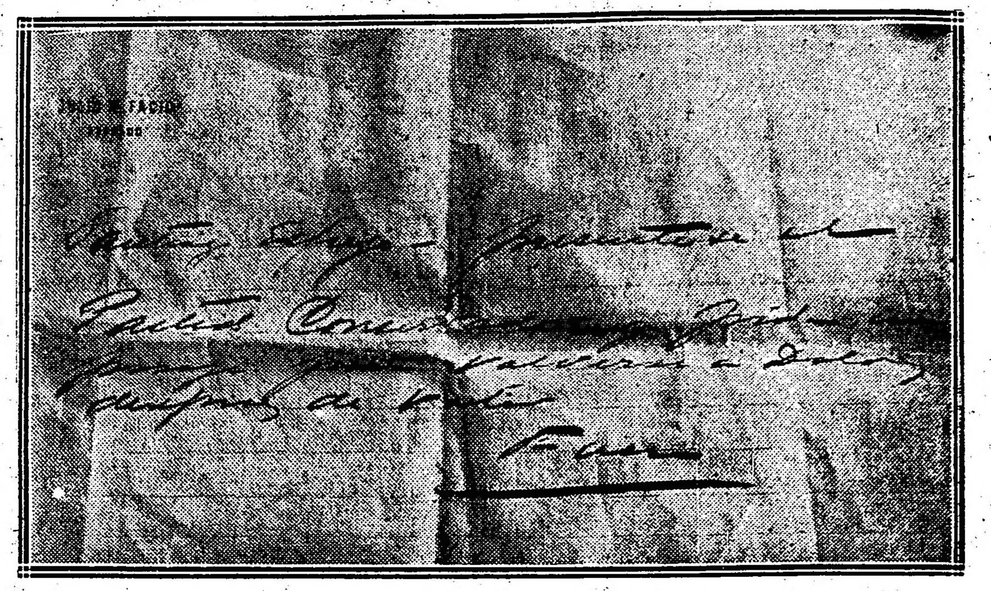

Con dinero ajeno, estos señores conservadores resultan de una generosidad encantadora.

Lo lógico sería que ese gasto electoral lo hicieran los comités ugartistas. Pero es más cómodo y sale más económico — se entiende, que a los correligionarios del señor Ugarte — pagar las cuentas del partido con los fondos de la Municipalidad. ¡Para eso es la vaca lechera!

Como un testimonio de estas malversaciones escandalosas, publicamos la fotografía de una orden de pasaje extendida por la Intendencia Municipal de Dolores, en favor de una de sus correligionarios.

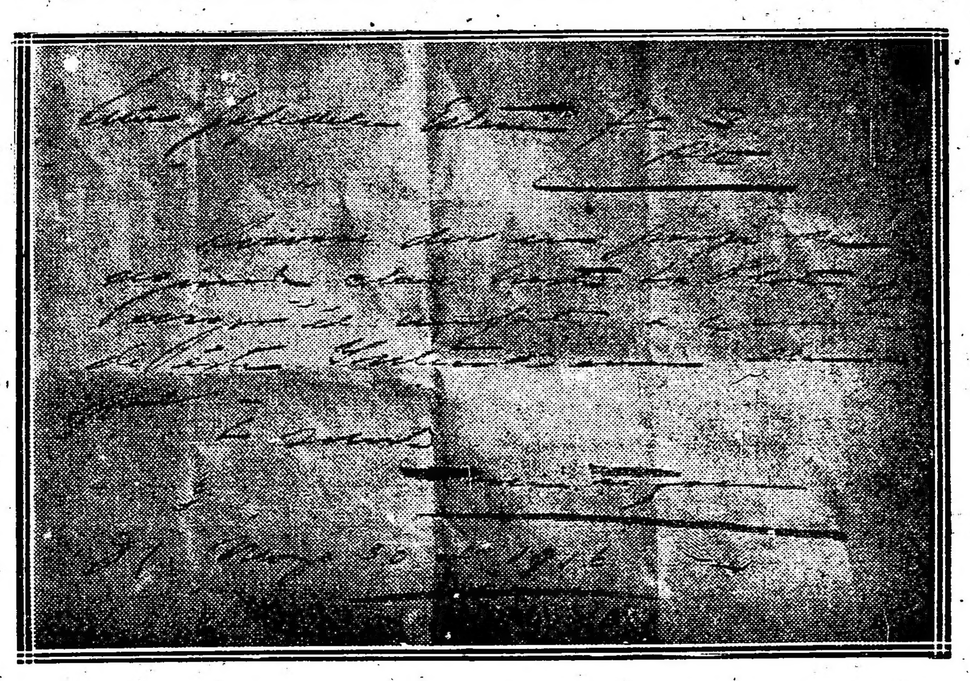

¿Qué actitud asumirá el tribunal de cuentas de la provincia cuando la Municipalidad de Dolores someta a su consideración el ejercicio administrativo de este año?

Sencillamente lo aprobará, pues para eso, para aprobar cuentas de esa laya, es que funciona dicho tribunal.

PERGAMINO, abril 3. — Las elecciones realizáronse en orden; sufragaron tres mil ochocientos ciudadanos. El triunfo radical es seguro.

Protestamos la mesa 20. Funcionaba un comité conservador a treinta metros del comicio, fuera de ley.

La policía procedía muy parcialmente e hizo cerrar el comité radical San Nicolás y Dorrego, por estar a menos de cien metros y el conservador lo dejó.

OLAVARRIA, abril 3. — Desarrolláronse las elecciones tranquilísimas. Funcionaron todas las mesas y sufragaron 2.500 electores, siendo la mayoría radicales, según opinión general.

La medida del gobierno para ejercer presión no dió resultado.

Los presidentes de comicio se oponían a que los empleados de correo sellaran los sobres.

Empleados y funcionarios municipales actuaban en algunos comicios para presionar a los votantes.

BARADERO, abril 3. — Impera la convicción de que el radicalismo ha obtenido una inmensa mayoría en los comicios de ayer.

En todos los barrios del partido celébrase el triunfo.

Votaron 2.129 electores, conteniendo el padrón 2.735.

Los agentes del ministro pusieron en práctica diversos medios para que se anulen las urnas.

BRAGADO, abril 3. — Sufragaron 2.430 ciudadanos. Se creo equilibradas las fuerzas de los partidos Radical y conservador.

La policía fué reforzada con un piquete de diez guardia-cárceles, al frente de un brigadier, con el pretexto de guardar el orden, intimidando a los electores para alejarlos del comicio.

Los agentes de policía se colocaron en la llave de los caminos haciendo propaganda conservadora, distribuyendo boletas y haciendo retirar a los opositores.

Hacían cortejo a los caudillos conservadores y penetraban a los comicios a apoyar la actitud agresiva de aquéllos.

El gobernador—

LA PLATA, abril 3. — Permaneció ayer todo el día en esta ciudad el señor Ugarte, dirigiendo personalmente desde la casa de gobierno el acto electoral, dando órdenes e instrucciones a la policía, intendentes, comisionados municipales y caudillos locales.

Cumplió con su deber cívico de votar en la mesa 12 de la sección 1.a, instalada en la escuela industrial, luego antes de las 6 de la tarde ausentóse para la capital federal.

Restando votos—

LA PLATA, abril 3. — Los oficialistas compenetrados de su derrota, después de las doce del día, acaparaban libretas ofreciendo precios elevados para que los ciudadanos no cumplieran con sus deberes cívicos votando la lista radical.

En el comité conservador instalado en la calle 8 y 61 se hacía públicamente este comercio inmoral; allí presenciamos que se ofrecía por la libreta la cantidad de 30 pesos, prometiendo devolverla después de las 6 de la tarde.

El mérito de esta nota escandalosa corresponde exclusivamente a la capital de la provincia. No tenemos conocimiento de que en otras localidades se haya ejercido este comercio inmoral.

SAN NICOLAS, abril 3. — En la elección de ayer sufragaron 3.719 ciudadanos.

Calcúlase el triunfo radical por 1.000 votos más o menos.

TRENQUE LAUQUEN, abril 3. — Entrevisté al delegado radical señor Francisco Cruz sobre el rechazo del fiscal señor Duprat durante las elecciones de ayer.

Dice el señor Cruz que el fiscal señor Duprat fué expulsado del comicio en las primeras horas de la mañana, por el presidente escribano Manuel Brizuela, pretextando que los poderes no estaban en forma. El señor Duprat protestó, pero Brizuela se mantuvo firme en su resolución, alegando que se ajustaba a la ley. Entonces el fiscal recurrió al presidente de la junta electoral e intentó labrar formal protesta ante el escribano Antonio Torres Gaspar, quien se negó a recibirla, manifestando "que él era extranjero y que no se metía en política".

En vista de la actitud del escribano Gaspar, el señor Duprat se dirigió a la suprema corte acusándolo.

A las 3 de la tarde, el presidente de la junta dispuso que el fiscal fuera admitido y entonces Brizuela mandó llamar al señor Duprat. Este compareció en seguida al solo efecto de dejar constancia de la conducta ilegal del presidente de la mesa, pues consideraba que era nulo todo lo actuado en ella, dado que había funcionado sin control durante varias horas.

Al señor Cruz se presentaron numerosos vecinos de Pico, Quemú Quemú y otros puntos de la Pampa, manifestándole que, como tenía noticias de que el ugartismo se proponía asaltar los comicios, ellos se ponían a los órdenes del comité radical.

En San Isidro — Asesinato político — El acto eleccionario

SAN ISIDRO, abril 2. — Complementando las noticias enviadas anteriormente, comunico que el único presidente de comicio que se negó a permitir que los sobres fueran sellados por el correo, fué el doctor Adrián Beccar Varela.

EL HOMBRE

POR EL DIPUTADO NACIONAL Dr. HORACIO B. OYHANARTE

ESTUDIO SOBRE LA PERSONALIDAD DEL FUTURO PRESIDENTE DE LA NACION

Dr. HIPÓLITO IRIGOYEN

En venta en todas las librerias al precio de $ 1.50 m/n.

Por pedidos a la Libreria MENDESKY. Florida 359.

Han sufragado 21.734 electores, cuya mayoría se presume fundadamente a favor del partido Radical, a pesar de la ayuda prestada al ugartismo por los roquistas.

El asesinato de Felipe Sánchez por los hermanos Consejero y otro sujeto, fué premeditada y alevosamente cometido, en momentos en que la víctima se hallaba en su domicilio rodeado solamente por su mujer e hijos. Los matones del oficialismo habían apaleado la víspera a un hijo de Sánchez, haciendo alarde del hecho después de cometido.

Se dice que un rasguño superficial que presenta Antonio Consejero, el asesino, es un ardid para aparentar que el crimen fué realizado en defensa propia. Para ello, el propio homicida, o los que tienen interés en su impunidad, le han practicado esa incisión.

INFORMES RECIBIDOS POR EL COMITÉ DE LA PROVINCIA

Las noticias que siguen llegando al comité de la Unión Cívica Radical de la provincia son favorables y de completo optimismo.

Durante la mañana de hoy se han recibido nuevos telegramas de localidades donde se carecía de informes, así como los delegados que han venido de las distintas poblaciones donde fueron destacados, confirman el entusiasmo y la decisión de los correligionarios, no obstante las presiones y artimañas que se han puesto en juego intentando arrebatar el triunfo.

Por las conversaciones sostenidas con dichos delegados, de los despachos enviados por los comités locales, por las noticias que nos suministran nuestros corresponsales y de la impresión que tienen los dirigentes de esta gran campaña electoral, nos creemos habilitados, después de una prolija tarea realizada y balanceando los juicios de unos y otros, que el resultado de los comicios de ayer puede condensarse así:

1a. sección.—Ganada en los partidos de Campana, Tigre, Luján, Merlo, Moreno, Matanzas, Navarro, San Fernando, San Martín, Vicente López y Mercedes.

Dudosa: Morón y San Isidro.

Perdida: Marcos Paz, Suipacha, Las Heras y General Rodríguez.

2a. sección.—Ganada: Arrecifes Baradero, Pergamino, Ramallo, San Antonio de Areco, San Pedro y San Nicolás.

Probable: Zárate y Pilar.

Perdida: Exaltación de la Cruz.

3a. sección.—Ganada: Esteban Echeverría, Florencio Varela, La Plata, Lobos, Quilmes, Lomas de Zamora, Brandzen.

Dudosa: San Vicente, Cañuelas, Adrogué.

Perdida: Magdalena y Avellaneda.

4a. sección.—Ganada: Bolívar, Chacabuco, Lincoln, 9 de Julio, San Andrés de Giles, Trenque Lauquen, 25 de Mayo, Carlos Casares, Rivadavia.

Dudosa: Chivilcoy, Junín, Rojas.

Perdida: Colón, General Pinto, General Villegas.

Sin noticias concretas: Salto, Pehuajó, Arenales, Caseros, Viamonte.

5a. sección.—Ganada: General Belgrano, General Madariaga, Rauch, Saladillo, Guido, General Alvear.

Dudosa: Roque Pérez, Las Flores, Pila, Castelli, Chascomús, Dolores.

Perdida: Tapalqué, Conesa, Maipú, General Paz, Monte, Lavalle.

Sin noticias: Azul.

6a. sección.—Ganada: Ayacucho, Bahía Blanca, Balcarce, Coronel Dorrego, Mar del Plata, Juárez, Necochea, Olavarría, Patagones, Puan, Saavedra, Tres Arroyos y Lobería.

Dudosa: Guaminí, Tornquist, Coronel Vidal, Tandil, Villarino.

Perdida: La Madrid, Coronel Pringles, Alvarado, Pellegrini.

Telegrama al ministro del interior—

El presidente del comité de la provincia, doctor Alvear, dirigió el siguiente despacho al ministro doctor Ortiz:

Ministro del Interior. — Miguel S. Ortiz. — Buenos Aires.

A pesar de lo establecido en la resolución de 24 de marzo, en que el presidente de la junta escrutadora nacional determina que los presidentes de comicio deben aceptar a los fiscales cuyos nombramientos llevan la firma de uno cualquiera de los candidatos se me comunica que nuestros fiscales no han sido aceptados en Trenque Lauquen, Carhué, Casares, Caseres, Rojas, Roque Pérez, Florencio Varela, Tandil, La Riestra, Escopar y General Belgrano, so pretexto de que los nombramientos deben llevar más de 6 firmas de candidatos. Denuncio el hecho, que comprueba ampliamente cuán fundados eran nuestros temores cuando decíamos a V. E. que el oficialismo, contra el cual reclamamos ante el Excmo. señor presidente garantías, se disponía y preparaba lo necesario para burlar la voluntad soberana del primer estado argentino.

Rechazo de fiscales—

El comité de la provincia tiene conocimiento de haberse rechazado los fiscales radicales en los siguientes puntos:

Trenque Lauquen, Carhué, Carlos Casares, Caseros, Rojas, Roque Pérez, Florencio Varela, Tandil, General Belgrano, de la Riestra, Escobar, Capilla del Señor, 25 de Mayo, Tres Arroyos, Magdalena, Conesa.

Los candidatos firmantes de los poderes rechazados acusarán ante el juez federal, criminalmente, a los presidentes de esos comicios.

Informes generales—

De los telegramas recibidos hoy en el comité de la provincia, entresacamos los siguientes datos:

Rojas. — Se protestaron las mesas 8 y 10, donde no fueron admitidos fiscales.

Necochea. — Protestada mesa 12, de La Dulce, se mandaba votar en presencia de la mesa entregando allí mismo las boletas, sin cuarto obscuro. Hay un gran fraude.

Merlo. — Triunfo asegurado.

Bragado. — Fuerzas equilibradas. Los conservadores protestaron mesas 1, 2, 5, 7, 14, aduciendo que los nombramientos de los fiscales radicales eran firmados por cinco candidatos, en vez de seis que ellos tenían.

Coronel Dorrego. — Votaron 767 ciudadanos, de los cuales se calculan 350 radicales. Se espera sorpresa favorable.

Trenque Lauquen. — Sufragaron 1.250. Asegurado triunfo.

Zárate (Lima). — Votaron 535 en los cuatro comicios de este colegio; se ha triunfado por escasa diferencia.

Mercedes. — Sufragaron 3.433. Mayoría radical bien acentuada.

Junín. — Sufragaron 3.027 electores; orden completo. Creemos triunfar.

Tornquist. — Votaron 736. Se cree en el triunfo, aunque en Saldungaray quedaron 70 ciudadanos sin poderlo hacer a causa de la inseguridad de ubicación de la mesa, que funcionó a última hora.

Puán. — Descontado triunfo aquí; de comicios Villa Iris y Sáenz noticias satisfactorias.

Patagones. — Triunfo confirmado por gran mayoría. Faltan datos de Pozos y Stroeder.

Chacabuco. — Un gran triunfo.

Cañuelas. — Sufragaron 1.138 inscriptos. Probabilidades a favor.

Pilar. — Triunfo en Escobar, Matheu y Garín.

SAN MARTIN, abril 3. — La sustracción de libretas siguió realizándose an anteayer y ayer mismo, acudiéndose para ello a procedimientos mañosos o coercitivos, según los casos.

Dos de éstos han sido concretados en forma precisa por declaración de los propios interesados. El uno, Tomás Bianco, poseedor de la libreta número 417, fué "trabajado" por un tal Pedro Peralta, quien le quitó la libreta a las 3 p. m., mientras iba a votar. El otro, Fermín Flores, fué citado a la comisaría del cuartel 3.o de Billingurst por el sargento Enrique Pereyra, quien le pidió la libreta so pretexto de ver si estaba inscripto en el padrón. Habiendo Flores contestado que la tenía en casa, fué encerrado en un calabozo, mientras un agente iba a pedirle la libreta a la mujer que, sin imaginarse el objeto del pedido la entregó. Después de lo cual Flores fué puesto en libertad sin devolvérsele la libreta.

—La mesa número 20, ubicada en Ciudadela, fué protestada ante el escribano Díaz Rolón, por hallarse frente a ella, sin guardar la debida distancia, un grupo de 25 agentes electorales del oficialismo que presionaban a los sufragantes.

—El intendente se puso en campaña desde temprano abordando metódicamente a todos los votantes opositores que encontraba, con objeto de hacerles votar la lista conservadora. Pero anduvo de desgracia en desgracia; pues en la mesa 2 se encontró con un presidente, el señor Luis Guglialmelli, celoso de su autoridad y del cumplimiento de su deber, el cual lo obligó a retirarse; luego, en otro comicio, donde se había instalado en un cuarto contiguo al obscuro, molestando desde allí a los votantes, fué expulsado por el fiscal radical, doctor Policarpo Mon.

—Se han encontrado muchas fallas en los padrones: entre otras, la falta de inscripción de muchos ciudadanos que tienen su libreta en perfecto orden. En el comité radical se tiene ya anotada una lista de cien afiliados que hállanse en esas condiciones.

—El fiscal socialista ayudó abiertamente a los conservadores.

—El entusiasmo entre los radicales era enorme. Todos trabajaban con verdadero empeño, infatigablemente.

—El delegado del comité provincial, señor Néstor Castillo, actuó con mucho éxito.

—He aquí el cómputo de los votantes de este distrito: mesa 1, 142; mesa 2, 145; mesa 3, 147; mesa 4, 136; mesa 5, 138; mesa 6, 137; mesa 7, 131; mesa 8, 133; mesa 9, 135; mesa 10, 81; mesa 11, 148; mesa 12, 139; mesa 13, 130; mesa 14, 29; mesa 15, 138; mesa 16, 180; mesa 17, 73; mesa 18, 115; mesa 19, 11; mesa 20, 71.

CHASCOMUS, abril 3. — Esta mañana salieron las urnas custodiadas por fiscales.

Sufragaron en las quince mesas dos mil veinte y tres ciudadanos.

LAS FLORES, abril 3. — Sufragaron 2.415 ciudadanos sobre un total de 4.000 inscriptos; es decir, el 60 o|o del total.

Exito del radicalismo, asegurado.

PATAGONES, abril 3 (11.50 a. m.).—En los nueve comicios sufragaron 717 ciudadanos.

Los radicales atribúyense una mayoría de más de cien votos.

CARHUE, abril 3 (12.50 p. m.). — Los comicios de ayer terminaron tranquilos, habiendo sufragado en las 9 mesas que funcionaran 1.601 ciudadanos. Creo asegurado triunfo radical.

Al instalarse las mesas de fiscales conservadores trataron de obstaculizar el acto, diciendo que los nombramientos de los demás fiscales debían llevar por lo menos 6 firmas de candidatos.

CARHUE, abril 3. — Al entregarse las urnas en el furgón del tren, a los empleados nacionales, el intendente municipal, rodeado del comisario y de un señor Giménez de La Plata y demás elementos conservadores, en forma descomedida trataron de imponerse a dichos empleados, pretendiendo que viajara en dicho furgón un fiscal del partido conservador, sin nombramiento, para que acompañase las urnas. El público que presenciaba el acto, comentó risueñamente los últimos estertores de las imposiciones de un régimen que se esfuma.

JUAREZ, abril 3. — Ayer mandé telegrama y carta. Nada pudo comunicarse por estar las comunicaciones cortadas.

El triunfo del partido radical está descontado.

BOLIVAR, abril 3. — Votaron tres mil cincuenta y seis ciudadanos sobre un padrón de cuatro mil ochocientos.

Los apoderados confirman el triunfo radical.

DAIREAUX, abril 3. — En la mesa séptima sufragaron ciento un ciudadanos.

La policía no permitió reunión en el comité radical. El juez de paz capitaneaba con todo descaro los grupos conservadores.

IDEALES

EL CIGARRILLO DE CALIDAD

ADVERTENCIA

NO EXISTIENDO NINGÚN TRUST DE TABACOS EN LA REPÚBLICA ARGENTINA NO TRATAMOS DE MISTIFICAR AL PÚBLICO COMO LO HACE UNA COMPETENCIA DESLEAL CON LAS PALABRAS NO FORMAN PARTE DEL TRUST Y LIBRES DE TODOS LOS TRUSTS.

Fábrica "LA SIN BOMBO"

COMPAÑIA ARGENTINA DE TABACOS Ltda.

UN ANTECEDENTE INTERESANTE

Estadística completa con indicación del número de inscriptos, sufragantes, infractores y porcentaje de infractores de las veinte secciones electorales de las elecciones de diputados verificadas el 22 de marzo y sus complementarias del 5 de abril 1914:

Unión Cívica	Votos	Partido Constitucional	Votos	Partido Nacionalista	Votos
Beazley Francisco	20.222	Fraga Rosendo	13.490	Gallegos Servando A.	585
Zuberbühler Luis E.	17.475	Rodríguez Larreta C.	14.249	Del Campo Ricardo	388
Bosch Ernesto	17.459	Dellepiane Luis.	15.193	Calandrelli Alcides	404
Ibarguren Carlos.	17.568	Cullen Joaquín	9.845	Paz Ricardo.	364
Uriburu José F.	13.673	Palacio Enrique.	8.951	Espeche Guillermo	315
Baibiene Luis.	12.689	Beccar Varela Horacio	9.153	Pico Martín L.	324
Cruz Juan Carlos	13.328	Gorostarzu Mario.	8.443	Molinari Alberto	308

Inscriptos: 154.103 — Sufragantes: 109.692 — Infractores: 44.411 — Porcentaje 28 3.4 o|o

Unión Cívica Radical	Votos	Partido Socialista	Votos	Varios	Votos
Castellanos Joaquín.	38.722	Cúneo Francisco	43.094	Conforti Carlos.	815
De Veyga Tomás	36.672	Bravo Mario	43.784	Gómez Aurelio.	21
Le Bretón Tomás.	35.518	Repetto Nicolás.	44.335	Ingenieros José.	99
Giuffra José M.	34.345	Dickmann Enrique	41.141	Lacavera Pedro	23
Canaveri Elíseo.	34.764	De Tomasso Antonio	43.141	Letchos José V.	28
Serrato Juan G.	34.422	Zaccagnini Antonio	41.351	Lugones Leopoldo.	32
Larco Atilio.	33.156	Giménez Angel.	41.792	Mascías Alberto	106
				Roldán Belisario	116
				Ugarte Manuel	171
				Vaudagnotto Liborio.	438
				Villafañe Emilio.	2.863

SANTA FE

ROSARIO, abril 3. — La cifra oficial total de votantes arrojó 21.460, contra 21.059 de las elecciones del 6 de febrero.

La impresión general es que las elecciones se han desarrollado bajo la más estricta legalidad.

La población ha recobrado su normalidad completa. Espéranse con ansia los resultados del escrutinio.

PEYRANO, abril 3. — Puedo asegurar que la contienda electoral de ayer se desarrolló en perfecto orden en todo el departamento.

La fórmula compuesta por los doctores Irigoyen-Luna obtendrá indiscutiblemente una mayoría sobre el adversario, pues tengo conocimiento que tanto en este departamento como en el circunvecino "General López" se ha votado unánimemente esta fórmula.

SAN JUSTO, abril 3. — En Escalada sufragaron 252 ciudadanos; los radicales triunfaron por gran mayoría. Cayastacito 167, id.; Videla 220, el triunfo es demócrata; San Martín norte, en cuatro mesas hubo 369 votantes; se calcula que los radicales ganaron allí por 170. Sufragantes total en el departamento: 1.515 votantes.

CORDOBA

SAMPACHO, abril 3. — Sufragaron 1013 ciudadanos. Salvo algun incidente sin importancia, ha reinado por lo demás perfecto orden.

El pueblo ha dado en los comicios de ayer un alto exponente de cultura y civismo, cumpliendo correctamente con sus deberes.

Se reconoce que la policía ha coadyuvado en ese sentido, conduciéndose con imparcialidad y prescindencia.

SAMPACHO, abril 3. — Corroboro mis anteriores informaciones anunciando que el radicalismo ha obtenido un brillante triunfo en las elecciones de ayer. Se calcula en 60 o|o la mayoría alcanzada.

MENDOZA

MENDOZA, abril 3. — La elección se desarrolló tranquila; no funcionaron las mesas 10 y 12 en Maipú, 12 y 14 en Rivadavia; 11, 12, 13, 14 y 17, en San Rafael. Según cálculos de la policía, sufragaron en la ciudad 6.935 ciudadanos; en Godoy Cruz, 1.500; en Santa Rosa, 618; en Tunuyán, 754; en Guaymallen, 1.773; en Las Heras, 1.079; en Maipú, 1.794; en Luján, 1.804; en San Martín, 2.213; en Junín, 1.185; en Rivadavia, 1.913; en Lavalle, 1024; en San Carlos, 853; en La Paz, 662; en San Rafael, 1.886; faltan datos de General Alvear y Malargue.

Personas imparciales creen en el triunfo radical.

El correo deposita las urnas en la legislatura, custódialas el piquete de bomberos y fiscales radicales.

La junta escrutadora resolvió empezar el escrutinio hoy a las nueve de la noche; el acceso a la barra será libre.

Los dirigentes radicales se quejan de la presión policial en Tunuyán, General Alvear, Maipú y Guaymallen.

CORRIENTES

CORRIENTES, abril 3. — Las elecciones en general fueron tranquilas, excepto en San Carlos donde la policía ha hecho toda clase de atropellos para restar votos a los radicales, a pesar de la máquina montada por el gobernador Loza y el vice Breard y a pesar de todas las presiones y violencias ejecutadas por los sicarios de la misma máquina, consentida y amparada por la intervención y no obstante tan enorme desventaja, según las noticias recibidas hasta hoy de 12 departamentos, el partido radical llevaría la mayoría.

En esta capital la lucha ha sido reñidísima.

He aquí la nómina de los departamentos a que aluden las noticias: Bella Vista, Lavalle, Goya, Esquina, Sauce, Curuzú Cuatiá, Caseros, Libres, San Martín, Santo Tomé, San Roque, Mburucuyá, San Cosme, Berón de Estrada y Loreto.

De los demás puntos aún no se tienen noticias, excepto de San Luis, Saladas, Empedrado e Ituzaingó, en que fueron vencidos los radicales.

Se dió esta mañana comienzo al escrutinio. Están escrutándose las mesas de esta capital.

SANTA LUCIA, abril 3. — Cerróse el comicio en el departamento en completa tranquilidad; sufragaron dos mil votantes, atribuyese la mayoría absoluta la Unión Cívica Radical.

EMPEDRADO, abril 3. — Las elecciones se desarrollaron tranquilas. Sufragaron 488 ciudadanos que representan el 50 por ciento de los inscriptos.

Se puede adelantar el triunfo radical en esta ciudad y la derrota del oficialismo en todas las secciones, menos en estación Derqui.

Telegrama recibido por el doctor Mora y Araujo

ESQUINA, abril 3. — Con placer anticipo el triunfo radical en este departamento y considero haber llenado mi deber cívico.—Firma: Romaña.

SANTO TOME, abril 3. — Reinó gran entusiasmo; resultado aproximado en el escrutinio de ciudad y 1.a sección: 412 radicales, 314 para demás listas. Creemos obtener el mismo resultado distritos de la campaña. Afectísimo. — Firma: Benigno Garay.

ESQUINA, 3. — Llega un chasque de la campaña asegurando inmensa mayoría. Votamos sólo tercera y cuarta. Triunfo asegurado en este departamento. Pláceme haber satisfecho su pedido de hoy, el que llenamos con verdadero patriotismo. Salúdalo. — Firmado: Maggi.

TUCUMAN

TUCUMAN, abril 3. — Noticias recibidas de la provincia aseguran triunfante el radicalismo por inmensa mayoría.

—En el departamento Cruz Alta que estuvo a cargo del doctor Paz Posse, el radicalismo obtuvo una mayoría de 30 o|o.

Las elecciones realizadas en perfecto orden no anotan un solo incidente desagradable.

El candidato señor Cossio realizó fraudes en el colegio electoral de Ramada. En el ingenio San Pablo se presionó al electorado.

Los candidatos oficialistas no ocultan su derrota. El radicalismo ha conquistado la victoria más brillante.

ENTRE RIOS

GUALEGUACHU, abril 3. — Sufragaron mil ochocientos setenta y dos electores; en la campaña dos mil ciento siete. En la ciudad fueron anuladas tres mesas. Augúrase el triunfo radical; el acto se desarrolló en perfecto orden. Se apleude la corrección de la policía.

SAN LUIS

Sucesos sangrientos en San Luis. — Radicales asaltados. — Muertos y heridos.

MERCEDES, abril 3 (12.10 p. m.) — En todo el departamento sufragaron 3.000 ciudadanos, creyéndose que la mayoría es radical.

Comunican de Naschel que anoche, en circunstancias que cenaban tranquilamente en el hotel Colón los correligionarios Celindo Figueroa, Ramón Tallata, Rosalio Bazán, Francisco Tapia y varios otros, fueron asaltados por la policía, resultando muertos el dueño del hotel, José Thrinchero, el comisario asaltante, Nicolás Coria, y gravemente herido Ramón Tallata.

De Buena Esperanza anuncian que falleció Cruz Godoy, herido de dos balazos por el comisario Fernández Blanco.

Godoy era pastorista.

CATAMARCA

CATAMARCA, abril 3. — Terminó el escrutinio en la capital, con el siguiente resultado: Radicales, 832; conservadores, 1.359 y socialistas 37.

EXTERIOR

Delegación nacionalista uruguaya

El telegrama que publicamos a continuación fué dirigido a un miembro distinguido de la colectividad nacionalista, radicado en ésta, quien lo presentó personalmente al doctor Hipólito Irigoyen:

MONTEVIDEO, abril 3. — Al pisar tierra uruguaya recogiendo el sentimiento latente en el pueblo nacionalista, la delegación del Comité Popular envía a los hermanos de allende el Plata el más sincero aplauso, haciendo fervientes votos porque el éxito que todos anhelamos sea una pronta realidad para gloria y progreso de la gran patria de San Martín. Pedimos al compañero sea nuestro intérprete significando al eminente jefe, al valiente partido Radical y demás miembros del comité central nuestra profunda admiración y que las atenciones recibidas dejarán en nuestras almas un recuerdo imperecedero. — Doctor José Luis Espalter, Carlos M. Juanicó, Oscar F. Rodríguez, Julio D. Lagos, José Lorenzo Rodríguez.

La jornada electoral en Buenos Aires

Dr. MARCELO T. DE ALVEAR

La campaña electoral en la Provincia de Buenos Aires, destaca la personalidad del doctor Marcelo T. de Alvear, a cuyo cargo y bajo cuya dirección se ha desenvuelto.

Consagrado a la tarea de organización y propaganda y en lucha con la más opresora y atrabiliaria de las situaciones provinciales, el doctor Alvear ha puesto de relieve, una vez más, sus condiciones, que tan merecidos prestigios le han granjeado dentro de la Unión Cívica Radical.

El presidente del comité de la provincia ha sido eficazmente secundado por los señores Delfor del Valle y doctor Juan M. Obarrio, quienes durante el largo y penoso proceso electoral, estuvieron al habla, desde la secretaría del comité, con los correligionarios de toda la provincia.

Del Valle y Obarrio han hecho frente a la absorbente tarea que les fuera confiada, imponiendo de nuevo sus nombres, a la consideración de sus correligionarios.

Agregado militar del Brasil

En el departamento de relaciones exteriores ha comunicado al de guerra que el gobierno de los E. E. U. U. del Brasil designó al capitán Armando Duval para agregado militar a la legación de aquel país en esta república.

LA INDUSTRIA ARGENTINA

FABRICACION DE CALZADO-IMPORTANCIA DE SU DESARROLLO

OCHENTA MILLONES DE PESOS ANUALES EN ZAPATOS DE FACTURA NACIONAL

Competencia de productos

Alrededor de la evolución de esta actividad industrial

Subrayando una observación hecha por cuantas personalidades extranjeras nos han visitado, consignábamos anteriormente que es nuestro país tal vez entre todos los del orbe el que más lujosamente calza. Hay en este particular una verdadera manía, extensiva a todas las clases sociales. Lucir un bonito zapato, elegante y brillante, es para nosotros tan indispensable como cualquier función biológica. Antes de atender a ningún otro capítulo de la indumentaria personal, antes de darse gusto en una diversión, antes que todo, en fin, está proveerse de esta prenda, complemento y base del bien vestir, principio y cima de la elegancia, según el decir de un empírico cronista europeo aficionado al análisis de esta clase de cosas.

De ahí, pues, que al entrevistarnos con el inteligente jefe de una importante fábrica de calzado, hayamos podido confirmar desde el primer momento la importancia que este renglón industrial tiene dentro de las actividades productoras del país. Nuestra industria—nos dice—es de vital eficacia en orden al proceso evolutivo argentino, porque en ninguna otra parte la gente es tan amiga de calzarse bien como en la República Argentina.

Y al afirmar así, con conocimiento de causa, lo que otros han dicho a solo golpe de vista observativa, empieza a comprobarlo con datos estadísticos que revelan ampliamente la intensidad de la labor de los esforzados trabajadores del progreso del país que explotan este capítulo de nuestra producción.

Empléase, desde luego, para el calzado de uso común, cuyo precio oscila entre seis y trece pesos, materiales netamente nacionales. Ya hemos dicho, estudiando el desenvolvimiento de las curtiembres, la cantidad y calidad de esas materias primas que se fabrican anualmente. El tipo de esta producción es tan elegante como el de la fina. Y su duración, en igualdad de condiciones, mayor que la del calzado extranjero. Vale decir que un zapato fabricado en el país con los mismos materiales que uno en el extranjero, es de más resistencia y ofrece mejores resultados al cliente. Esta observación aplícase mejor de hecho al calzado fino, ya que del común no hay importación de ninguna clase, puesto que el desarrollo de la industria argentina ha vuelto imposible y utópica toda competencia.

Artículo acreditado, consúmese, por consiguiente, en vasta escala de frontera a frontera del país. Y puede calcularse en más de ochenta millones de pesos anuales el monto de su venta general, lo cual habla de manera elocuente de la demanda que tiene.

No son, ciertamente, las características de esta mercadería de orden inferior y menos rudimentarias. Pero, en relación con el adelanto técnico de las maquinarias en que se fabrica y con la abundancia de los materiales que se emplean, su precio bajo hace pensar a mucha gente que su calidad es de lo peor. Y este es un error que conviene desvanecer, puesto que su repercusión perjudica tanto a la industria como a los intereses del público consumidor.

Ningún país, hablando dentro de un estricto criterio veraz,—nos dice al respecto nuestro informante—puede ofrecer en este margen de producción mejores artículos. Y, ofrecerlo, es mistificar la opinión, haciéndole creer algo inexistente. Sin embargo, hay gente que todavía se deja obsesionar por la etiqueta de lo ajeno y llega a estimar evidente lo que no tiene el menor asomo de verdad.

Mas, con todo, se puede asegurar que esta clase de zapato argentino consúmelo un ochenta por ciento de la población, siendo apenas un veinte por ciento el que consume el calzado importado, especialmente el norteamericano y, en cantidades inferiores, el inglés, el griego, el austriaco y el alemán. Por tal razón, pues, sólo asciende a veinte millones el máximo de la importación de este artículo, siendo el término medio en quince y dieciocho millones al año.

Hablando de esta fabricación, sucede algo curioso que representa una verdadera anomalía, digna de análisis. Causa del consumo de los materiales finos extranjeros, es la ausencia de esta clase de producción en el país; ausencia ocasionada por la manera como se cría y cuida el ganado en las estancias, perfectamente distinta a la de las nacionalidades que explotan este rubro de producción

El señor Ubaldi, propietario de la fábrica, rodeado del personal superior

Oficiales de la sección zapatos para hombre y niños

Así, mientras en Europa y Norte América los para ofrecer aquellos artículos que aunque no pueden catalogarse entre los de consumo mayor, no por eso dejan de ser solicitados por el público y en no por completo despreciable cantidad.

Ahora bien: señalan los aranceles aduaneros un monto de derechos a la introducción de tales materiales en forma que una vez fabricado el zapato por el industrial argentino, para su venta en plaza, resulta más caro que uno de su clase que se introduce ya fabricado. Es decir, plantéase el problema de una competencia entre productos de idéntica categoría, harto desfavorable para la industria nacional. Porque para equilibrar los precios y vencer el prejuicio que hay aún acerca de la superioridad del artículo extranjero sobre el del país, necesítase hacer verdaderos milagros de economía, de buena voluntad y, si se quiere, de patriotismo.

Es tal cosa, desde luego, en extremo perjudicial para el amplio desarrollo de la industria. Y de nada sirve ni nada vale que el obrero sea inteligente, los fabricantes esforzados y las intenciones buenas, cuando se pone trabas de tal naturaleza, cuando tienen fatalmente las energías que estrellarse ante obstáculos erigidos por los mismos que debían arrasarlos, ofreciendo toda clase de facilidades y toda suerte de apoyos.

Alcanzan las primeras casas fabricantes de calzado a más de cien. Y son más de sesenta mil las personas que viven de la zapatería, en calidad de productores. De ahí que vayan involucrados en esta industria respetables capitales, que suman una cifra en evolución bastante respetable. Puede decirse, pues, que bajo todo aspecto esta suma de nuestras actividades, es una de las primeras del país y una, también, de las de mayor porvenir.

En cuanto a la cantidad de fabricación por lo que producen los establecimientos más grandes como Larrachea, Pagola, Martí, Rossi, Ubaldi, etc., etc., puede calcularse en más de doce mil pares de botines diarios, cuyo precio oscila entre 6 y 15 pesos, de acuerdo con su calidad y el uso para que se le destina.

Mas para conocer mejor el trabajo, apreciándolo en detalle, veamos la impresión recogida en la casa Ubaldi, en la fabricación de calzado fino y cuyos artículos gozan en el mercado argentino de excelente reputación.

Surgió esta casa hace muchos años del esfuerzo personal del padre de sus actuales propietarios, señor Antonio Ubaldi. De comienzos humildes y difíciles, nadie hubiera predicho que alcanzaría su importancia actual, y menos aún, que podría, a través de una curva notable de encumbramiento, ser un exponente genuino del adelanto nacional en uno de sus capítulos más intensamente vitales.

Data, sin embargo, su mayor desenvolvimiento de 1903, época en que se iniciaron los trabajos que debían llevarla a su actual situación.

Con maquinaria moderna y en edificio propio, tiene capacidad para fabricar tres mil pares de zapatos diarios, de los cuales hoy día solamente se hacen la mitad, debido a la economía impuesta por las circunstancias y el éxodo de reservistas que han ido a enrolarse en las fuerzas beligerantes europeas. La producción de este establecimiento consúmese principalmente en la capital de la república y en las capitales de las provincias.

Especializada, como decimos, en artículos finos, emplea materiales importados a excepción de la suela que es netamente nacional. Sus instalaciones y capital en giro ascienden a setecientos mil pesos. Tiene, término medio, cuatrocientos operarios con ocho horas de trabajo y un jornal de 4 a 8 pesos diarios. Y es su época de mayor producción de marzo a mayo y de septiembre a diciembre, meses éstos en que la gente, por el cambio de estación, súrtese de esta prenda de indumentaria personal.

En lo que respecta al mecanismo interno, o más propiamente dicho a la forma cómo se hace la elaboración, puede consignarse que es de lo más moderno posible. En las dos plantas en que se divide el edificio, repartidas en secciones, los trabajos sujétanse a una pauta que permite aprovechar en la mejor forma los conocimientos y la acción del operario, a la par que presentar artículos que merezcan la confianza del público y puedan luchar en buena lid con los productos extranjeros. Además, anotamos, en nuestra minuciosa visita, detalles de higiene y confort que, como el agua filtrada, la calefacción, los ventiladores y la sala de primeros auxilios, revelan las características que signan los establecimientos industriales de los grandes pueblos manufactureros, donde se sabe dispensar al trabajador las comodidades que aconsejan los progresos contemporáneos.

Un aspecto de la maquinaria para la fabricación del calzado

Por lo expuesto, pues, y pulsando por esta fábrica de estrecha analogía con las demás de su índole el desarrollo de la industria, cabe asentar como verdad incontrovertible que hemos en este renglón de nuestra producción dado un paso efectivamente eficaz; tanto más plausible cuanto que, como decíamos reeditando una vieja observación, llevamos sembrada en el temperamento la monomanía de hacer el calzado una elegante exteriorización de buen gusto, de lujo y, hablando antojadizamente, casi de afrodisíaca sentimentalidad

Los cortadores

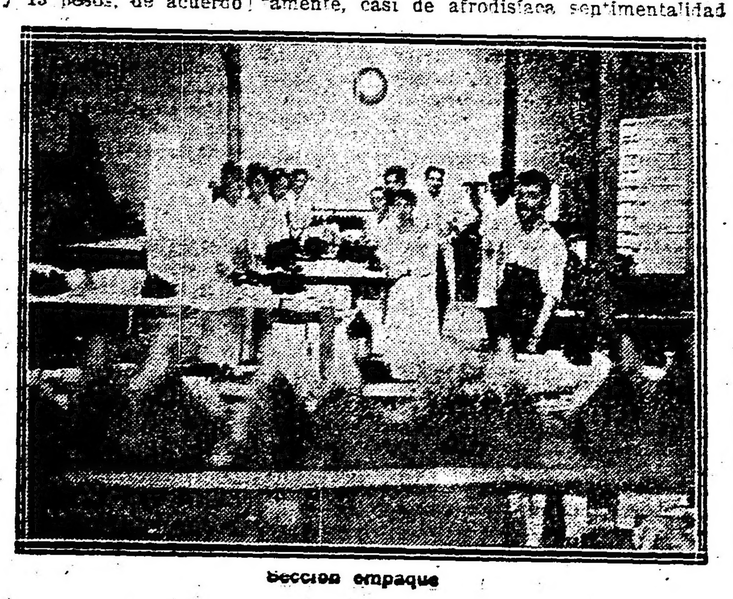

Sección empaque

Unión Panamericana

Los propósitos de la Unión Panamericana, cada día se vienen consolidando más; los congresos y conferencias son una prueba irrefutable.

EL BOLETÍN

de la Unión Panamericana, es el portavoz de la Institución; subscribirse a él, es demostrar interés por la importante obra que vienen realizando los hombres dirigentes de las tres Américas.

POR ESO,

incondicionalmente, invitamos a todos los habitantes de la República, se subscriban al Boletín de la Unión Panamericana: aparece una vez por mes, contiene ciento cincuenta páginas hermosamente impresas, con interesantes grabados; no trae ni acepta avisos de propaganda, etc. Precio de la subscripción anual: $ c l. 3.75 En nuestra sección Caja se reciben subscripciones.

EUGENIO C. NOE & CIA

LOS ESPECIALISTAS EN ARTICULOS RURALES

SAN MARTIN 175. BUENOS AIRES

UNION CIVICA RADICAL

Detalles de las últimas asambleas de propaganda

INFORMACIONES GENERALES

UNA FIESTA SIMPATICA

Un núcleo de amigos del doctor Cano, que prestigia la fórmula Irigoyen-Luna, se reunieron ayer en la quinta del señor Ferrer, donde después de cumplir todos los concurrentes con su deber cívico, se sirvió el clásico asado, concurriendo las familias de la mayoría de los asistentes, bailándose hasta avanzada hora de la tarde.

✡ ✡ ✡

UNA RECTIFICACION

El correligionario señor D. R. Toselli nos suplica hagamos constar la falsedad de ciertas apreciaciones aparecidas en algunos diarios y en que unos socialistas pretenden hacerse pasar por víctimas de los radicales.

Ello — nos dice el señor Toselli — es absolutamente falso, pues al pasar la columna socialista de la sección 4.ª por la calle Patricios, lo único que hicieron los radicales fué contestar "¡Viva la patria!" a las frases soeces que lanzaban los socialistas.

✡ ✡ ✡

BUENOS AIRIES

25 DE MAYO, abril 2. — Reina mucho entusiasmo en las filas radicales, confiándose en el triunfo, no obstante los medios puestos en juego por el oficialismo.

La policía, completamente adicta a los hombres del régimen, juntamente con éstos, hacen esfuerzos inauditos para obtener votos. Usan de todos los medios conocidos, como ser comidas criollas, con banda de música municipal; juegos prohibidos, detención de electores y acaparamiento de libretas; compra de votos, por medio de dinero efectivo, o a cambio de patentes de rodados y contribuciones.

La policía acompaña a los empleados municipales en todas sus jiras.

Hasta ahora no han ocurrido incidencias, pero los oficialistas amenazan con ellas durante el acto electoral, para atemorizar al electorado.

El oficialismo proclama como un triunfo el comité de la mesa 24 que funcionaba en del Valle y que se ha trasladado a San Enrique, y la mesa 18, que habiéndose ubicado en campo de Unzué, cuartel 7, se ha trasladado a un extremo del partido, donde el oficialismo entiende podrá ejercer presión sobre los votantes.

Si no emplean estos medios los conservadores y sin el concurso policial, irán a la derrota más completa. Se sabe que intentan realizar muchos actos coercitivos.

Asamblea radical—Hermoso acto de civismo

MERLO, abril 2. —Con gran éxito se realizó anteanoche la manifestación, organizada por el comité local del partido radical, de proclamación de los candidatos radicales a diputados nacionales.

Anunciando el acto con disparos de bombas congregó frente al comité, aproximadamente 600 personas. Una delegación recibió al delegado del comité de la provincia Sr. Ingeniero Miguel Angel Tobal.—Se formó la columna ordenadamente, marchando a la cabeza los abanderados, precedida por la banda de músicos, siguiendo al frente de la masa del pueblo, los miembros del comité local, y el delegado Sr. Tobal, y una delegación de correligionarios de Moreno y de Ituzaingó.

Durante todo el recorrido, 12 cuadras, reinó el más franco entusiasmo y se repitieron sin cesar los vítores al partido radical y a los candidatos. De regreso frente al comité, donde se había levantado la tribuna de los oradores, inició los discursos el señor Correa Falcón, que fué muy aplaudido, siguiéndole en el uso de la palabra el delegado del comité de la provincia, quien estuvo bastante bien en su brillante discurso siendo, insistentemente interrumpido al final de cada párrafo. Cerró el acto el secretario de la comisión de propaganda del comité local, presentando las excusas de los señores doctores Domingo Salaverry, G. Fonrouge y Villegas Basavilbaso que no asistieron.

Al terminar el acto fué acompañado hasta la estación el señor Tobal, por muchos correligionarios, que le pidieron hablara, a lo que accedió, para recomendar a los ciudadanos confianza en el triunfo próximo radical.

Es de hacer notar el realce dado al acto por diversas damas y niñas de la localidad que aplaudían al paso de los manifestantes.

Es, en verdad, la primera gran manifestación de civismo que se realiza en ésta, con tanto éxito y brillantez.

✡ ✡ ✡

Preparativos electorales

BANFIELD, abril 2. — A medida que se aproxima el gran acto electoral, aumenta la expectativa y entusiasmo público. La intensa, culta y proficua labor desarrollada por el Comité Radical de ésta, ha tenido la virtud de despertar el sentimiento cívico, llevando al convencimiento del electorado la seguridad del triunfo radical. Ello es indiscutible, a menos que se extremaran los hechos, lo que no es de esperarse, dado la forma en que los diversos bandos han venido desarrollando su propaganda política.

El comité ultima los preparativos y permanece en sesión hasta altas horas de la noche, dando instrucciones a sus afiliados atendidos personalmente por el presidente señor Perrone y demás miembros de la C. D., siendo unánime la simpatía que ha despertado entre los correligionarios el tino y actividad desplegados por ellos.

✡ ✡ ✡

SANTA FE

SAN URBANO, abril 2 (8 a. m.) — Instaláronse las mesas en completo orden. Habló con numerosos radicales que votaron la fórmula Lhemann-Elizalde y es unánime la opinión de que hoy votan la fórmula Irigoyen-Luna.

—Es indiscutible el triunfo radical en todo el departamento.

✡ ✡ ✡

ENTRE RIOS

PARANA, abril 2 (8.50 a. m.) — Instaláronse puntualmente la totalidad de las mesas. Los votantes empezaron a afluir en seguida. Hay mucho entusiasmo.

✡ ✡ ✡

CATAMARCA

CATAMARCA, abril 2 (8.55 a. m.) — En esta capital se inició el acto comicial con el mayor orden. La votación será lenta. Aun no se tienen noticias de la campaña.

A NUESTROS SUSCRITORES

DEL INTERIOR

Recordamos a nuestros suscritores la conveniencia de renovar el abono a LA EPOCA, antes del 31 del corriente, a fin de evitar interrupción en su envío.

La falta de respuesta a este aviso será considerada como resolución de no continuar el abono, y se suspenderá la remisión del diario.

CRONICA SOCIAL

Se ha iniciado el programa de fiestas y agasajos en honor de los delegados al congreso financiero que hoy se inaugura en nuestra capital.

La señora del embajador norteamericano reunió ayer ren un "five o'clock tea" a un grupo de damas y caballeros, en obsequio de Mrs. Mac Adoo, esposa del jefe de la delegación de los Estados Unidos.

Con tal motivo, la elegante residencia de Mr. y Mrs. Stimson en Belgrano fue centro de una animadísima fiesta, que se prolongó hasta las últimas horas de la tarde.

Asistieron las señoras:

Eleonora Wilson de Mc. Adoo, Adela Atucha de Gramajo, María Rosa Muratore de Muratore, Elvira de la Riestra de Láinez, María Salomé Freyre de Iriondo, Julia Elena Acevedo de Martínez de Hoz, Dora de Bary de Cazón, Ercilia Cabral Hunter de Anchorena, Mercedes Elortondo de Alvear, María Julia Martínez de Hoz de Salamanca, Carmen Alvear de Christophersen, Mercedes Mantels de De Bruyn, Ernestina Tornquist de De Bary, Marta Aldao de Hileret, Alcira Caravia de Muñóz.

Señoritas: Carmen Christophersen, Lucía De Bruyn, Adela Gramajo, señorita de Untemeyer, Raquel Aldao.

Señores: José Luis Muratore, Manuel de Iriondo, Manuel Láinez, Luis de Salamanca, Arturo Gramajo, Edmundo Hileret, Alberto de Bary, Daniel Muñoz, Joaquín Cazón, Pedro Christophersen, Enrique de Anchorena, Carlos de Alvear, Miguel Alfredo Martínez de Hoz, Casimiro De Bruyn.

Por la noche, el delegado argentino Dr. Ricardo C. Aldao y señora Rosa Freyre de Aldao ofrecieron en su casa de Palermo una comida, a la cual asistieron los señores:

William Mac Adoo y señora, Andrews J. Peters y señora, Samuel Untemeyer y señora, intendente municipal y señora, Adela Atucha de Gramajo, y el embajador de Estados Unidos de Norte América y señora de Stimson.

El Dr. Aldao retribuía así las atenciones recibidas de aquellos caballeros norteamericanos durante su estancia en Wáshington.

Esta tarde, después de la inauguración del congreso, el presidente de la República, Dr. de la Plaza, dará en la Casa Rosada una recepción a la que han sido invitados todos los delegados extranjeros, el cuerpo diplomático y el mundo oficial.

Por su parte, la Intendencia Municipal dará otra recepción mañana, a las 4 p. m.

Seguido el programa, el miércoles, a las 12.30, almuerzo ofrecido en su domicilio por el ministro de hacienda, doctor Oliver, a los ministros y demás presidentes de delegaciones.

Jueves 6, a las 9 de la mañana, visita al puerto de la capital, elevadores de granos, frigoríficos, mercado central de frutos y hotel de inmigrantes.

Viernes 7, a las 12, en el salón de la presidencia del Banco de la Nación, el presidente y los directores de la institución ofrecerán un almuerzo en honor de los presidentes de las delegaciones y del representante del Federal Reserve Board y de los banqueros de las delegaciones: a las 2 de la tarde, visita a las dependencias del Banco de la Nación, del Hipotecario Nacional y de la Caja de Conversión.

Sábado 8, a las 9 de la mañana, visita d los delegados a la ciudad de La Plata y a los frigoríficos, almuerzo en la ciudad; a las 3 de la tarde, visita a la estancia San Juan, del señor Pereyra Iraola; a las 10 de la noche, banquete ofrecido por las autoridades del National City Bank of New York.

Domingo 9, a las 2 de la tarde, carreras en honor de los delegados en el hipódromo Argentino; a las 4 de la tarde "garden-party" ofrecida por la señora de Tornquist, y a las 5, te en casa del delegado argentino doctor Ricardo C. Aldao.

Lunes 8, a las 8 de la noche, banquete dado por el embajador de los Estados Unidos en el Jockey Club.

Martes 11, a las 10 de la mañana, visita al establecimiento Tatay, en Carmen de Areco, de propiedad de Samuel B. Hale Co. Lted., partiendo la comitiva de la estación Chacarita.

Miércoles 12, a las 8 de la tarde, clausura del congreso en el recinto del Senado; a las 8 de la noche, banquete oficial de despedida en el hall del Congreso. El ministro de Relaciones Exteriores, doctor Muratore, pronunciará un discurso.

Jueves 13, viaje a Rosario, Córdoba, Mendoza y Bahía Blanca, ofrecido por el gobierno nacional. El itinerario será fijado oportunamente.

⊙ ⊙ ⊙

Sigue un poco mejor el Dr. Aquiles Pirovano, no habiéndose aun resuelto la fecha en que le será practicada la operación quirúrgica que los médicos juzgan indispensable.

⊙ ⊙ ⊙

Se han instalado en su casa de la calle Parera, de regreso de Chapadmalal, el señor Miguel Alfredo Martínez de Hoz, su señora Julia Elena Acevedo y sus hijos, y el señor Luis de Salamanca y su señora María Julia Martínez de Hoz.

Las señoras de Martínez de Hoz y de Salamanca se proponen reunir frecuentemente a sus amistades durante el próximo invierno, lo que constituye toda una halagüeña promesa para la "season" mundana.

La casa de la calle Parera es un hotel de estilo inglés, elegantísimo y de muy buen gusto, que servirá de marco admirable a las reuniones que allí se efectúen.

⊙ ⊙ ⊙

Se halla gravemente enfermo el señor Adolfo Conde, que el sábado último sufrió un ataque repentino.

⊙ ⊙ ⊙

Ha sido muy bien recibido en nuestros altos círculos sociales el anuncio del gran baile que en el próximo mes de mayo ofrecerán el doctor Arturo Gramajo y señora Adela Atucha de Gramajo, para presentar en sociedad a su hija Elena.

Los prestigios que rodean a los obsequiantes harán de esta fiesta una de las de mayor rango y brillo en los anales de nuestra sociabilidad.

⊙ ⊙ ⊙

Llegó ayer a esta capital el obispo de Catamarca, monseñor Bernabé Piedrabuena, quien se alojará, como de costumbre, en la casa de los padres redentoristas, adjunta a la capilla de las Victorias.

Con el arribo de este prelado, se activarán los trabajos para el homenaje a la Virgen del Valle, con motivo del 25.° aniversario de su coronación.

Monseñor Piedrabuena esperará en ésta el regreso de la señora Adelia Harilaos de Olmos, presidenta de la comisión del homenaje.

Entretanto, las personas que deseen contribuir con su óbolo deben enviar su adhesión, con expresión de suma a donar, al domicilio particular de la tesorera de la comisión, señora Adela Arning de Ayerza, Posadas 1609, o bien al de las subtesoreras, señoras Dorrego de Unzué, Cerrito 967; María Teresa Q. de Pearson, Cerrito 1355; Mercedes Zapiola de Ortiz Basualdo, Arenales 1093; Lola Acosta de Santamarina, Santa Fe 958; Delia Alvear de Ocampo, Santa Fe 824.

Miss Adelaide E. Sedgwick—Una joven belleza americana que acaba de hacer su presentación con extraordinario éxito en la sociedad neoyorquina

✡ ✡ ✡

El señor Manuel J. Vidal dió ayer en su residencia en Flores un almuerzo a un grupo de amigos.

Asitieron los señores: Roberto Garrahan, Antonio Rocha, Alfredo Villamayor (hijo), Eduardo Garrahan, Alejandro Castiñeira, Carlos Adolfo Ehrich, Julio Vidal, Julio Rocha, Adolfo Vidal, N. Padin, etc.

⊙ ⊙ ⊙

Esta tarde serán conducidos a la necrópolis del oeste los restos de la señora Benigna Pujato de Pérez, fallecida ayer a raíz de una larga y penosa enfermedad.

Era la extinta una anciana dama, adornada de grandes virtudes, y a quien rodeaban la consideración y el afecto dentro del vasto círculo de sus amistades.

Vinculada estrechamente a la sociedad de Santa Fe y a la nuestra, su muerte ha provocado sinceras demostraciones de condolencia.

El sepelio se verá, sin duda, muy concurrido.

⊙ ⊙ ⊙

Han regresado de San Fernando, instalándose de nuevo en esta capital, la señora Angélica García de García Mansilla y sus hijas.

⊙ ⊙ ⊙

El 12 del corriente será consagrado en casa de la familia de la novia, y en la mayor intimidad, el enlace de la señorita María Luisa Pérez Olivero con el señor Luis Alberto Quesada.

Actuarán como padrinos la señora Leonor Quesada de Aldao y el señor Luis M. Pérez en representación del ministro argentino en Austria, doctor Fernando Pérez.

LA MODA.—Modelo de Lawis

La nueva pareja partirá después para Montevideo por una temporada.

⊙ ⊙ ⊙

Fueron inhumados ayer en la Recoleta los restos del señor Pedro Sahores, caballero de origen francés muy vinculado en nuestra sociedad por lazos de amistad y parentesco.

El señor Sahores murió el sábado, a los 73 años.

Tuvo en nuestros círculos industriales y comerciales una señalada actuación, caracterizándose siempre por su espíritu de iniciativa y de labor y por la invariable corrección de sus procederes.

El sentimiento de pesar causado por su muerte se puso de manifiesto en el acto del sepelio.

En la iglesia del Pilar se dijo una misa de cuerpo presente, a la que asistieron numerosas familias conocidas.

⊙ ⊙ ⊙

Esta noche a las 8.30 p. m., la Academia Literaria del Plata celebrará la primera reunión del año en curso, con objeto de admitir nuevos socios.

El discurso de apertura estará a cargo del señor Santiago Leguizamón y le contestará el señor César Pico.

Al final de la sesión se servirán un lunch.

✡ ✡ ✡

El Tigre se vió ayer muy concurrido, contribuyendo a ello sin duda la temperatura primaveral reinante.

Durante la tarde se celebraron varios paseos en lancha por el río Luján, y por la noche, después del diner-concert, se bailó en el salón de fiestas del hotel hasta la salida del último tren de regreso a la capital.

Por la tarde o por la noche estuvieron las señoras:

Celia Martínez de Varela, Ernestina Iriosste de Bullrich, Laura Fernández de Esteves, María Ignacia Rodríguez Gaete de Guerrero, Victoria Lagos Lezica de Lanusse, Adela Pico del Cerro de Guerrero, Ernestina Gazón de Carranza, María Carolina Castilla de Mattos, Nilda Castilla de Jorge, Angélica Domínguez Alzaga de Paunero, María Méndez de Huergo, María Josefa Mecks de Villegas, Carolina Núñez de Pico del Cerro, Celia Ezpeleta de Estrada, María Luisa Cabrera de Wilson, María Constanza Bunge de Zavalía, María Rosa Fernández Guerrico de Vivot, Elina Castilla de García Uriburu, Clorinda Avellaneda de Cibils, Eloísa Ezpeleta de Sierra, Elvira Sarracán de González Piris, María Cárcova de Ferrari, Elisa Pérez del Cerro de Diehl, Ernestina Aberg Cobo de Ortega Belgrano, Luna Alston de Gallegos, Ernestina Lavalle Cobo de Wappers, Bernardina Vidal Molina de Quevedo, Mercedes Piñero de Pacheco de Armesto, Sofía Moss de Rodríguez Sarráchaga, Delfino Huergo de Astengo, Hortensia Peró de Ziegner, María Luisa Zamudio de Balbín, Juan María Solá de Alzaga, Florencia Aguirre de Moreno, María Angélica Fernández Guerrico de Madero, Julia Molina de Moreno, Raquel Moreno de Real de Azúa, Joaquina Basavilbaso de Laspiur, Adelaida Altgelt de Cárdenas, Manuela Vélez Sársfield de Paz, Lilia Pero de Zavalía, Ernestina Moreno de Breuer, Clara Carranza de Romero, Dolly Mills de Mastrogianni, Ernestina Quesada de Guerrero, Virginia Acosta de Gowland, Trinidad Schulz de Vivanco, Matutina González de Solá, María Esther Jiménez de Solanas, Ercilia Wilson de Arana, Trinidad Laspiur de Sarmiento, Guillermina Chaves de Percira Pinto, Dominga Acuña de Rosa, Delia García Quirno de Carranza, Amalia Albarracín de Rabledo, Amalia Puiggari de Pareja, Manuela Paz de Ortega Belgrano, Virginia del Gaje de Jones, Virginia Jones de Pizarro, Celina Cranwell de Coelho, Arminda Acevedo de Crespo, Lolva Candioti de Traverso, Cora Kruls de Fauvety, María Mulhall de Zwank, Ernestina Mosquera de Lanús Rauqel Gayán de Campos, Lucía Láinez de Mújica Farías, Sara Gayán de Hueyo, Susana Rosa de Paso, Mercedes Bullrich de Casares, Emma López de Lagos García, Silvia Oliveira Cézar de Eseley, Carmen Legarreta de Constanzó, Isabel Racedo de O'Farrell, Eda Silveyra de Cruz, Ana Brinkmann de Wassermann, Clemencia Díaz Valdez de Beltrán, Lía Lanusse de Pividal, Benedicta Llobet de Elizalde, Lola Candioti de Traverso.

Señoritas: Lucía De Bruyn, Carmen Christophersen, Dora López Agrelo, Clara Sarmiento Laspiur, Juana Silveyra, María Mariño, Mara Teresa Jones, Nelly Pietranera, María Teresa Bravo, Estefanía y Rosa de la Torre Campos, Manuela de Elizalde, Elena Llobet, Elvira, Adela y Celina González Piris, María Teresa Aubone, Amelia Torino Uriburu, Ernestina, Leonor y Lía Pividal, Floriana Palacios Margarita y Carlota Wilmart, Amelia y Elisa Bellvé, María Angélica y Ernestina Oliver, Adela Pico del Cerro, Ercilia Arana Wilson, Amalia Robledo, Lisarda Collado, Delia y Emma Iturralde, Paulina Gowland, Laura y Elsa Piccinini, Carmen y Elodia Breuer Moreno, Clara, Susana e Inés Romero, María Sofía y Felisa Benítez, Ana, María Raquel Cárdenas, Sara Tornquist, Laura Ayerza, María Giselle y Elisa Shaw, Leonor Moreno, María Luisa, Adela y Jacoba Gorostiaga, Carmen Robledo, María García Quirno, Constanza Armesto, Elba Saravi, Matilde y Georgina Villanueva, María Luisa Calderón, Blanca Acevedo, Teresa Méndez Huergo, Elsa García Uriburu, María Luisa y Elena Fautevy, Dolores Legarreta, Alicia y Sara García Uriburu, Celina Domínguez Alzaga, María Juana Martínez, Cora Trottman, Elvira González Castaño, María Delfina Astengo, Mercedes Urquiza Anchorena, María Sara Hueyo, María Elena y Mara Ester Alzaga Solé, Marita Ziegner Peró, Sara Hueyo, Zulema Gayán, María Inés Nevares, Leonor Moreno, María Teresa Guerrero, Isabel y Amalia Mackinley, Alcira Obligado, Emelina Racedo, Amalia Balbín, Zulema Cranwell, Aurelia Ferrari Cárcova.

⊙ ⊙ ⊙

Se llevan adelante los preparativos para la fiesta que se realizará el sábado próximo en el teatro Coliseo, con motivo del cumpleaños del rey Alberto, festival organizado por el Comité de la Cruz Roja Belga.

Damos a continuación el programa de esa interesante fiesta:

Primera parte. — 1.o Himno Nacional Argentino, por la orquesta; 2.o La Marsellesa; 3.o "Manon", Massenet, canto por Mme. Grand Jean; 4.o La fille duroi des Elfes, Le roi de Thulé y Les trois chants, E. Fornarini, cantadas por el señor Enrique Salas Molina, con acompañamiento de la orquesta, dirigida por su autor; 5.o Discurso por el doctor Alfredo L. Palacios; 6.o God save the King; 7.o Bélgica, marcha heroica dedicada a S. M. el rey Alberto, A. Maurage, por la orquesta.

Segunda parte. — 1.o Himno ruso; 2.o Marcha Real Italiana; 3.o La bataille de l'Yser, recitación por Mme. Permentier, Varlez; 4.o Le chant du cygne, A. Maurage, concierto de violines ejecutado por las señoritas Anderson, Cassard, Condiglieri, Ducheneau, Ortiz, Dreyfus, Uriosta, Pido, Shaw, Schindler, Vázquez, Whitacker y Wilmart y los señores Bonnessatti, Castaño, Condro, Caro, Jorio, Gianneo, Peyrano, Russo y Seagliane; 5.o Aire de "Louise", Charpentier, cantado por Mme. Grand Jean; 6.o Procession, canto por el señor Enrique Salas Molina; 7.o Vistas cinematográficas; 8.o La Brabancone.

Los precios de las localidades para este festival han sido fijados así:

Palcos bajos balcon, 40 pesos; palcos altos, 15; platea, 5; tertulia balcon 1.a y 2.o filas, 3; tertulia otras filas, 2; paraíso numerado, 1.50 y paraíso 1.

Las localidades deben solicitarse desde el 3 de abril en la calle Maipú número 484, de 2 a 4 de la tarde.

⊙ ⊙ ⊙

Noticias de Valparaíso (Chile), hacen saber que se halla enferma de gravedad la señora Sofía Fuente de del Campo, madre de la señora Blanca del Campo de Cabrera Arroyo, residente entre nosotros.

La señora Fuente de del Campo se halla muy vinculada a la sociedad distinguida de Chile, donde goza de merecido aprecio.

⊙ ⊙ ⊙

Ayer fueron conducidos a la necrópolis del Oeste los restos de la niña Jessita Susán Perkins, hija del señor José C. Susán y señora Jessie Perkins de Susán.

Asistió al acto numeroso acompañamiento.

⊙ ⊙ ⊙

Se ha fijado para el 29 del corriente el enlace de la señorita Pepita Meyer con el doctor Floro Lavalle.

Serán padrinos la señora Francisca García de Lavalle y el señor Diego Meyer.

Actuarán como testigos por parte de la novia los señores Miguel Mihanovich y Juan Carlos Delfino y por el novio los señores Julio Botet y el doctor Carlos Robertson Lavalle.

El enlace se efectuará en la iglesia de las Victorias, siguiendo luego una recepción en el Club Alemán.

⊙ ⊙ ⊙

Esta mañana han sido inhumados en la necrópolis de Lomas los restos del señor Jorge Ugalde, fallecido ayer en Temperley.

El señor Ugalde era un hombre joven muy apreciado, vinculado a las familias de Livingston, Pico y otras no menos conocidas.

⊙ ⊙ ⊙

Pasado mañana se servirá en el Petit Salón la comida con que los amigos del Dr. José Destéfano le obsequian con motivo de su próximo enlace.

Invitan para esta demostración los señores: Dr. Ignacio Allende, Dr. Avelino Gutiérrez, Dr. Leonidas Jorge Facio, Dr. Mariano R. Castex, Dr. Luis Huguet, Gregorio Leoz, Juan A. Soriva, Dr. Juan Raúl Goyena, Dr. Luis F. Pippo, Santiago A. Pippo, Dr. Angel Gutiérrez.

⊙ ⊙ ⊙

Pasado mañana, de 7 a 11 a. m., se dirán misas por la señora Celia Freyer de Blanco, en la iglesia de San Miguel.

✡ ✡ ✡

Enferma la señora Leonor Guerrico de Villanueva.

—Ha experimentado una pequeña mejoría la señora Dalmira Colombres de Paz.

—Sigue enferma la señora Lydia Dufourg de Lloveras.

—Continúa acentuándose la mejoría del doctor Enrique Ruiz Guiñazú.

—En el mismo estado la señorita Celina Sundblad.

—Hoy será operado el señor Guillermo Rawson.

—Restablecida la señora Elena Terrero de Madero.

⊙ ⊙ ⊙

Se ha iniciado la mejoría en el estado de la señorita María Teresa Gallardo Cantilo.

En el del niño Luis Gallardo Cantilo, la enfermedad sigue su curso, manteniéndose alta la fiebre.

⊙ ⊙ ⊙

El año 1252 otorgó testamento en Burdeos un caballero bastante raro que dejó sus bienes al Asilo de San Bernardino de Madrid y a seis huérfanos de la Casa de Expósitos de La Coruña.

El testamento, que provocó un litigio tan enredoso que se tramita hace sesenta años y que motivó el suicidio de uno de los actuarios que intervinieron en el pleito, tiene cláusulas verdaderamente originales.

He aquí una que se ha leído ahora al verse uno de los innumerables incidentes engendrados por la testamentaría:

"Item. Dispongo y ordeno que, verificado que sea mi fallecimiento y bien cerciorados de que mi alma se ha separado de mi cuerpo, éste sea embalsamado por el procedimiento moderno y por un facultativo inteligente. Dicho embalsamamiento será de primera clase, para evitar la putrefacción de mi cadáver indefinidamente, ligándosele con bandas de plomo y de lienzo barnizado, poniéndosele los ojos de esmalte y coloreando el rostro y demás partes necesarias. Concluído el embalsamamiento según queda prescripto, se colocará mi cadáver en una caja de encina o nogal de primera clase, forrada de plomo de buen espesor, la cual tengo ya ajustada a M. Hongaret, empresario del nuevo cementerio, en 150 francos, que no he satisfecho; pero está convencido en tenerla pronta por dicha cantidad".

⊙ ⊙ ⊙

Ha despertado interés el anuncio del estreno de la nueva obra del señor Enrique García Velloso, "Mamá Culepina", que se estrenará mañana en el Argentino.

La administración del teatro ha resuelto abrir un registro, en el que se irán anotando los pedidos de localidades para servirlos oportunamente.

Hasta el presente, han retirado localidades las siguientes familias:

Mitre, Saavedra Lamas, Avellaneda, Muratore, Oliver, Amadeo Videla, Domínguez, Tornú, Etcheverri, Allaria, Monsegur, Ledesma, Gándara, Maswit, Varela, Belgrano, Lamas, Dupuy de Lome, Etcheverría, Díaz Veldés, García Merou, Dellepiane, Vedia, Ortiz, Agrelo, Parodi, Paz, Lanusse, Ramírez, Susana Torres de Castex, Garmendia, Urdapilleta, Donati, Santiani, Villon, etc.

⊙ ⊙ ⊙

De Quilmes:

El sábado se celebró, en la iglesia parroquial el enlace de la señorita Isabel L. Coquibús, con el señor Santiago Della Giovane. Fueron padrinos los señores Juan y Berta Della Giovane.

En la ceremonia civil actuaron como testigos, por parte de la novia, el señor Isidoro Rillo y por parte del novio el señor Ricardo Ass.

⊙ ⊙ ⊙

Han partido:

Para El Tejado, el Dr. Guillermo Madero y su señora María Angélica Fernández Guerrico.

—Para Carboni, el señor Martín Villamayor.

—Para Navarro, la señorita Julia Dolan.

—Para Lobos, la señora Anita Dolan de Mac Laughlin y sus hijos Mabel y Marcus.

—Para Entre Ríos, el señor Rodolfo Escalada y familia.

—Para Mar del Plata, el señor Saint Clair De Michelli.

—Para Bell Ville, el señor Atilio Noceti.

—Para San Luis, el señor Leonardo Carman.

✡ ✡ ✡

Han regresado:

De Chacabuco, el señor Edmundo Perkins, su señora y sus hijas Maggie y Elena.

—De Mar del Plata, el señor Alberto Malaver, su señora y la señorita María Luisa Constanzó.

—De Tandil, el señor Diego Lezica Alvear, su señora Elvira Santamarina y sus hijos.

—De Asconchinga, el señor Nicolás Barbará y señora.

LA MODA.—Modelos de Arnold y Odette

Beneficencia pública

ESCUELAS Y PATRONATOS

COLONIA DE NIÑOS DEBILES

Extensa obra caritativa

Hablando con el Rev. Padre Julián B. Lagos

Es el sentimiento de caridad uno de los más bellos que alientan el corazón humano.

"La Fe horada montañas, según expresión del Evangelio, y la Caridad, más que horadarlas podríamos decir que las allana y torna los obstáculos más difíciles en fáciles peripecias, según el celo y el ardor que ponen para vencerlos.

Prueba de este espíritu caritativo es la hermosa obra que desenvuelve la Sociedad de Escuelas y Patronatos bajo la dirección acertada del reverendo padre fray Julián B. Lagos.

Durante largo rato escuchamos complacidas la palabra fácil y ardiente del reverendo franciscano.

Habíamos visitado la Colonia de niños débiles sita en Bella Vista y gratamente impresionados por su organización nos dirigimos al padre Lagos solicitando detalles.

Nuestra obra, nos decía, tiende a la regeneración moral de esos niños que llegan a nosotros, como ustedes no pueden figurarse.

"Es enorme el sentimiento de amoralidad que reina en las bajas esferas; muchas veces las consecuencias del vicio de aquellas casas desorganizadas que pudiéramos considerar como verdaderas sentinas, es causa de la pérdida de la salud del cuerpo, que en muchos casos va unida a la del alma.

"Llegan los chicos a nuestras colonias con un profundo conocimiento de las cosas de la vida que parece imposible pueda existir en tan tierna edad; unas veces son los reflejos de la inconsciencia que se traducen en sus palabras; otras, es la temprana malicia el refinamiento de un vicio nacido antes que las luces del pensamiento pero arraigado en el fondo de las almas".

"Nuestro esfuerzo tiende a elevar esos espíritus; consejos, amonestaciones, doctrinas sanas, y regeneradoras se hacen llegar hasta ellos con constante insistencia y algunas veces, muchas, por fortuna, casi en la mayoría de los casos conseguimos atajar el mal, considerando como una gloria cada triunfo que alcanzamos".

"De la salud del cuerpo nos preocupamos mucho también; los niños que ingresan en nuestras colonias son escrupulosamente reconocidos por el médico y sometidos a riguroso tratamiento; en estos casos, el triunfo es siempre completo, pues salvo raras excepciones, los chicos suelen aumentar de dos a tres kilos en el primer mes de su permanencia en nuestra casa".

"Se diferencian nuestras colonias de sus similares del extranjero en que aquellas tienen un período fijo de tiempo, mientras que nosotros damos al niño todo aquel que es necesario para su curación; hay veces que ésta se opera completa en un mes o mes y medio; otras, necesitan dos o tres meses, algunas todo el año lo pasan bajo el influjo de nuestros cuidados".

En efecto, en la colonia de Bella Vista que alberga 150 niños, tuvimos ocasión de hablar con algunos que llevan varios meses en el establecimiento, mostrándose entusiastas y agradecidos del bien que allí se les hace.

El aspecto de los chicos en general es sano y su alegría da pruebas del buen estado de su salud.

Cierto que el aire sano que respiran constantemente, pues salvo los días de lluvia, pasan la vida en el jardín bajo los árboles, siendo su lugar predilecto un hermoso bosque de eucaliptus que se levanta en un ángulo de la quinta y que bajo sus ramas protectoras defiende a los chicos de los rayos del sol, al par que les proporciona la savia sana de sus troncos.

Los dormitorios amplios y ventilados son modelo de pabellones de su clase.

La alimentación es sana y fuerte, se consumen 40 kilogramos diarios de carne para el puchero y el régimen de comidas es el siguiente:

Para el desayuno y la merienda, una taza grande de té con leche, abundante, y pan cuanto quieren, habiendo chicos que consumen dos panecillos.

Es de advertir que la leche es pura, procedente de las vacas que cuida la sociedad, destinadas a suministrar la cantidad necesaria para los chicos.

Almuerzo. — Sopa, de fideos variados, arroz con verdura, sémolas y harinas. Puchero todos los días, con verduras variadas, según la estación. Dos platos, ya sean de polenta, macarrones, tallarines, arvejas secas, lentejas, porotos, arroz, etc. Dulce.

Cena. — Sopa sencilla, de fideos, sémola, etc. Dos platos de legumbres secas o frescas, según la estación. Postres: arroz con leche, orejones, dulce de membrillo, mazamorra, etc.

Los domingos y días de fiesta se les da siempre algo extraordinario. A los más débiles, que necesitan sobrealimentación, se les da además, entre el desayuno y el almuerzo, una taza de caldo con huevo, un vaso de leche o jugo de carne, según lo ordenado por el médico.

Las verduras son de la huerta, a cuyo frente se halla un hortelano que trabaja constantemente en hacer producir las hortalizas mejores y más sanas.

Sus consultorios, así como la enfermería y demás dependencias, reunen todas las condiciones del confort y de la higiene.

En las mismas condiciones se halla la colonia de niñas de Villa Lacroze.

En una y otra la vida de los internados es de completo descanso; paseos higiénicos a pintorescos puntos circunvecinos, a veces excursiones al Tigre, o de un punto a otro de las mismas colonias, que les proporciona hermosos días de asueto.

Nada de trabajo, por expresa recomendación del médico; no estudian ni hacen nada en absoulto

Se ensayó poner un taller para que sirviéndoles de entretenimiento, pudieran al mismo tiempo tener base de algunos conocimientos, y la obra fué suspendida, porque los médicos no quieren que la imaginación de los chicos tenga la menor sombra de fatiga

—Es a fuerza de este régimen — nos decía el padre Lagos — que hemos conseguido grandes ventajas. Hace poco tiempo llegaron a nuestra colonia dos chicos retardados, en un estado de debilidad imposible. Con el extremo de nuestros cuidados, hemos conseguido hacer de uno de ellos un hombre normal y el otro va adelantando notablemente".

La obra de las colonias lleva su celo a grandes alturas.

Se presentó meses atrás un niño imposibilitado, que se arrastraba con muletas.

Aarón Lerner; llegó al establecimiento y en el acto fué sometido a un minucioso reconocimiento. El facultativo indicó que el niño, merced a una operación sencilla, podrá en un corto espacio de tiempo andar por sí solo sin ayuda de aparato alguno.

Procedióse a poner el dictamen del médico on conocimiento de la madre del chico, solicitando al mismo tiempo permiso para hacerle una operación.

Una vez otorgado éste, la sociedad encargándose de todo, ha hecho sus gestiones para poder mandar al niño al asilo de Mar del Plata, donde será egresado y permanecerá hasta que pueda regresar aquí y pasar su convalecencia en Bella Vista, de cuyo punto regresará de nuevo a su casa en condiciones de poder aspirar a trabajar y llegar a ser un ciudadano honrado y de provecho.

Como este caso hay otros muchos de protección constante ejercida sobre chicos desamparados para quienes la sociedad ha tenido amores y afectos, proporcionándoles calores suaves de hogar y, con ellos, los medios de trabajo, colocación o aprendizaje que en el futuro puedan brindarles una posición digna y desahogada; largo de contar serían estos casos que constituyen páginas hermosas de altruismo y de caridad.

Extiende Escuelas y patronatos su acción a la enseñanza de los pobres que si no puede suministrarles en sus colonias por el delicado estado de salud, pero en cambio sostiene dos escuelas en Villa Industriales, en las que reciben instrucción más de 2.299 criaturas de ambos sexos.

La Escuela del Hogar, que cuenta con 284 alumnas, que bajo acertadas direcciones cursan en las diferentes clases de labores, entre las que se hallan los talleres de encaje, corte y confección, bordados, lencería, costura y tejido de medias a máquina, oficios todos que una vez dominados pueden abrir horizontes en la vida de la mujer modesta proporcionándole médios de subsistencia.

Hay además otra obra de educación bajo el amparo de esta sociedad titulada "Obra Patria" o sea el jardín de infantes, sita en el Parque Patricios, calle Arena 93.

Allí se recogen a los pequeños y se les instruye por el sistema de la doctora Montessori.

Hay 63 pequeñuelos inscriptos, a los que ha sido necesario vestirlos y calzarlos de pies a cabeza.

Además, se les da el desayuno, el almuerzo y el té de la tarde y con ellos comen al mediodía todos los niños pobres del barrio que concurren a las escuelas particulares o del estado, alcanzando a 170 y 200 diarios.

He aquí el menú que se les prepara diariamente: Lunes: Sopa con pan frito en manteca y huevo batido, dulce con pan, leche cocida, tibia. Martes: Sopa de carne desmenuzada, con puré de granos y pan tostado, orejones, leche, etc. Miércoles: Sopa de arroz y fideos, dulce de leche, leche, etc. Jueves: Sopa de avena, compota de manzana, leche. Viernes: Sopa de puré de lentejas, pan con dulce y leche. Sábado: Sopa de carne desmenuzada con puré de granos, pan tostado, leche, dulce de fruta. Merienda variada, ya sea arroz con leche, sémola con leche, mazamorra (puré) con leche, tapioca, crema, avena, etc., acompañada de pan.

Existen las clase de religión dictadas periódicamente por el padre Lagos y otros religiosos franciscanos cuyos resultados en los últimos tres años ha sido muy hermoso pues a ellas se deben las siguientes cifras consoladoras:

Niños que asisten a la doctrina, 2858; bautismos de niños de 9 a 13 años, 4; bautismos en artículo de muerte, 3; matrimonios, 19; primera comunión de niños, 401; primera comunión de adultos, 5; confirmaciones, 500; niños bautizados, 214.

Los asilos nocturnos que se levantan en Villa Industriales y en las calles Cangallo y Defensa de los cuales se han repartido abundantes raciones de sopa y carne a los pobres allí asilados, acusa las siguientes cifras:

Asilados adultos, 2833. Raciones repartidas: en Villa Industriales, 223.360; en la calle Defensa, 136.412; y en Cangallo y Castelli, 199.582; total 696.953 raciones repartidas durante los años 1914 y 1915.

Para los niños que no van a las colonias y para enfermos adultos la Sociedad de Escuelas y Patronatos sostiene un consultorio médico gratuito y una sala de primeros auxilios dirigida por el doctor Juan M. Bosco.

Este consultorio se halla situado en Villa Industriales, y del excelente resultado y el bien que ha hecho entre la gente de aquel humilde vecindario pueden darnos ideas las siguientes cifras:

En el año 1914 han recibido asistencia 928 enfermos, visitas 1784, recetas 1103, vacunados 140; en 1915, enfermos 395, visitas 1210, recetas 500. Totales: enfermos 1323, visitas 2994, recetas 1603 y vacunados 140.

En la sala de primeros auxilios durante el año 1914: enfermos 108, curaciones 1475, operaciones quirúrgicas 15; en 1915, enfermos 24, curaciones 298, operaciones quirúrgicas 9. Totales: enfermos 132, curaciones 1773 y operaciones quirúrgicas 24.

Respecta a las colonias de vacaciones, el movimiento de la última temporada ha sido el siguiente: 1361 niños pasaron por las colonias durante el año.

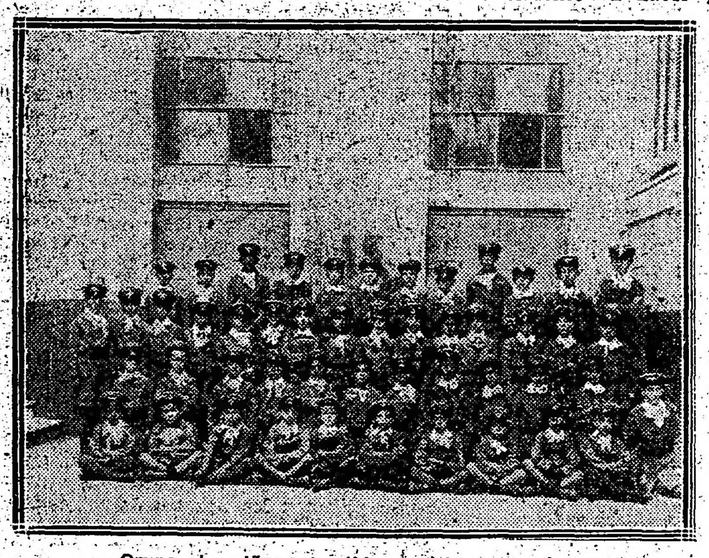

Grupo de niños atendidos en la colonia de Bella Vista

Niñas de la escuela de Villa Lacroze

Colonias.	Grupos de 10 niños	Mín. de peso término medio al ingreso	Máx. alcanzado término medio	Promedio de aumento que corresponde por por individuo
Bella Vista.	De 8 años	19 k. 680	25 k. 000	1 k. 161
„ „	„ 12 „	28 k. 500	32 k. 650	4 k. 763
Villa Lacroze. . . .	„ 8 „	22 k. 440	28 k. 680	1 k. 444
„ „	„ 12 „	32 k. 820	46 k. 900	1 k. 418
Villa Industriales . .	„ 8 „	19 k. 300	30 k. 400	2 k. 690
„ „ . . .	„ 12 „	27 k. 300	47 k. 800	2 k. 930

San Roque (Córdoba).—30 niñas de 6 a 22 años, registrándose un aumento de 5 a 9 kilos.

Bella Vista.—Han permanecido durante el invierno, 40 niños hijos de tuberculosos, por serles indispensable una permanencia prolongada en el campo, dado su mal estado de salud.

Hermosas cifras todas que acusan la acción humanitaria desempeñada por la Sociedad de Escuelas y Patronatos.

Por tres motivos
Se debe fumar
"43"
PORQUE es el mejor cigarrillo.
Porque no pertenece a ninguno de los trust.
Porque es una marca genuinamente argentina.

La escuela de Puerta de Díaz

El director de la escuela de Puerta de Díaz, ha elevado un informe a la sección enseñanza agrícola, con datos referentes a experiencias hechas en ese establecimiento, con avenas forrajeras durante estos tres últimos años.

De estas experiencias resulta que la avena conocida con el nombre de "University", con riego de 250 milímetros, da un rendimiento de 25.000 kgs, por hectárea de forraje verde. Este cultivo se hace en plena estación, el riego debe darse con una periodicidad de 30 días, siendo el costo de producción de cuarenta y siete pesos por hectárea.

La cebada forrajera de la región tiene un rendimiento de 20.000 kgs. por hectárea de forraje verde, con riego de 250 milímetros, siendo su costo de producción, cuarenta y siete pesos por hectárea. Este cereal debe de ser regado cada 30 días.

El maní, variedad llamada "Minesota", tiene un rendimiento de 1.800 kgs. por hectárea. Se cultiva durante la estación de las lluvias sin riego artificial. El costo de producción es de cuarenta y siete pesos, treinta centavos por hectárea.

Trigo: variedad regional llamada "Correntino" con riego de 450 milímetros, dió un rendimiento de 2000 kgs. por hectárea. Con riego de 250 milímetros, dió 900 kgs. por hectárea. Esta es la variedad de mayor rendimiento en la región, siempre que reciba suficiente cantidad de agua de riego, siendo necesario hacerlo cada quince días. El costo de producción es de ochenta y siete pesos, con sesenta centavos, por hectárea.

Tabaco: se ha experimentado las clases llamadas "Guayana del Brasil", que da 2000 kgs. por hectárea y "Sumatra" 1.400 kgs. por hectárea. Entran por hectárea 20.000 plantas. Como calidad el "Sumatra" es muy superior al "Guayana del Brasil". El costo de producción es de setenta y nueve pesos, con cincuenta centavos moneda nacional.

Algodón: variedad Sin King, precoz; el rendimiento bruto es de 1.500 kgs. por hectárea. Cultivo sin riego, es decir, durante la estación de las lluvias. El costo de producción es de cincuenta y cinco pesos por hectárea.

Poroto: variedad Enano blanco, de la región. El rendimiento es de 1500 kgs. Se cultiva durante la estación de las lluvias, sin riego artificial. El costo de la producción es de cuarenta y cinco pesos.

NOTAS DE LA GUERRA

Una pieza francesa de 240 vista durante un tiro de noche

CÍRCULOS DE OBREROS

Citados por el señor Juan Botto, se reunieron en el local de la calle Alsina 553, más de 60 propagandistas a fin de resolver importantes puntos que el comité tenía a la orden del día. Después de un animado cambio de ideas en que intervinieron los señores Gregorio García, Santiago Scandroglio, Lisandro Sejas, José Villafañe, José A. Abella, Parejas, De Felice, Arturo Veloso, de la Fuente, José Rey, Luis V. González y otros, se determinó, sin perjuicio de secundar la acción intensa de la comisión organizadora, en lo que se refiere a las demostraciones populares, preparar y llevar a cabo una serie de conferencias públicas. La primera se efectuará en la plaza de Monserrat, el día 14 del corriente, a las 8 y 30 p. m., con el concurso de prestigiosos oradores.

Con fines de propaganda social, los señores Lisandro Sejas y José Villafañe, donaron tarjetas con los retratos de los legisladores Cafferata y Bas, llevando enumeradas las benéficas iniciativas de estos caballeros convertidas en ley de la nación.

Mañana, en el mismo local, bajo la presidencia del director general de los círculos, monseñor doctor Miguel de Andrea, se realizará la primera asamblea general de delegados que envían las comisiones de propaganda de los círculos de la capital y de las poblaciones vecinas.

Los círculos que todavía no hayan efectuado la designación correspondiente de sus representantes deben hacerlo en el día de hoy, para que aquéllos puedan concurrir a la reunión mencionada.

La comisión organizadora del próximo Congreso Obrero Nacional ha dirigido una citación especial a todos sus miembros, lo mismo que a las autoridades de la junta y a los presidentes de las subcomisiones, invitándolos a concurrir puntualmente a la reunión que tendrá lugar el jueves próximo con objeto de estudiar los tres últimos temas que serán discutidos en el próximo congreso. La reunión comenzará, a las 6 p. m., en el local Alsina 553.

DISCOS ATLANTA
ULTIMAS NOVEDADES
A 0.95 CENTAVOS
Remitimos a cualquier punto de la República
Cangallo 724 — Buenos Aires

HORTA Y CIA
FABRICA DE MEDALLAS
GRABADOS ORFEBRERIA
Y FUNDICIÓN ARTISTICA.
BME MITRE 766 B. AIRES.
PIDAN NUESTROS CATÁLOGOS

BANDERAS
ADORNOS
Para Fiestas y Casamientos
Suc. Vda. de Longobardi - BOLIVAR 280

TEATROS, AUTORES, ARTISTAS

ARTE NACIONAL

Probablemente en esta semana reprisará la compañía argentina de Comedias de Rosich-Casaux la interesante pieza de los señores Arturo Cancela y Gustavo M. Landívar, "El día de la flor", que en la última temporada pasada fué puesta con mucho éxito en el Apolo.

"El distinguido ciudadano" sigue en el cartel y va hoy por 123a. vez.

—

"Justicia", una de las obras que ha llevado más público al Pabellón de Novedades, será repetida esta noche por la troupe de don Pepe Podestá.

Conjuntamente se anuncian para esta noche nuevos y atrayentes números de variedades.

—

La compañía Arellano-Tesada estrenará esta noche una comedia en tres actos, original de la señora Sara H. Montes y que se titula "Bajo el código social".

En la interpretación de esta obra intervendrán los principales elementos que forman el grupo del Nuevo.

"Bajo el código social" va precedida de la pieza "Yankees y criollos", del señor Soria, que se mantiene con éxito.

—

Mañana debuta en el teatro Argentino la formidable combinación Rico-Podestá-Parravicini, y quedará, pues, vinculada al momento teatral la última de las compañías nacionales compuestas para la temporada.

Este grupo, que dirige el prestigioso autor don Julio Sánchez Gardel, es el que cuenta con mayores probabilidades de éxito, y esto es lo que debe evidenciarse en la presentación de mañana.

Al elenco, bien formado, y a la dirección artística muy bien confiada en el citado autor, agrega la nueva compañía la ventaja de presentarse con una obra hábilmente construída y que ofrece a los principales elementos mucha oportunidad para lucirse.

La pieza, que es original del señor Enrique García Velloso y que se titula "Mamá Culepina", ha sido cuidadosamente ensayada y será puesta con toda propiedad.

—

Se acentúa el éxito de "La guardia del auxiliar", que ha subido a la escena del Nacional el viernes pasado y que como se sabe firma el señor Carlos M. Pacheco. Para esta noche figura en tercera, precedida de "Navajas Hermanos" y "La Paisana".

Para la última sección se anuncia la revista "Buenos Aires, q. e. p. d." que alcanza con la de hoy las 115 representaciones.

Se tienen para estrenar:

"El último gaucho" de Alberto Vaccarezza; "Buenos Aires en solfa", de Merlo Rojas y Huguet, música de Payá; "Hotel Centenario", sainete lírico en un acto y 4 cuadros de V. Di Nápoli Vita, música del maestro Luis Dall'Argine.

En ensayo:: "Pasaje Güemes" de Favaro y Carrilero.

—

Ensáyase en el Buenos Aires "La provincianita", comedia del señor Scheffer Gallo. Produjo buena impresión a la compañía Pagano la lectura de "El rosal de las ruinas", poema escénico que firma don Belisario Roldán.

Se ha entregado a la compañía Vittone Pomar "El rey de las brujas", letra y música de don Arnal Baranti. La misma empresa aceptó ayer un sainete, "La virtud de los ingratos", original de los señores Carrasco y Manuel de la Rosa.

LOS TEATROS ANOCHE

Desde que se ha iniciado la temporada, ninguna noche fué tan propicia a los teatros de la capital como la de ayer.

Todas las salas de espectáculos fueron invadidas por la muchedumbre, pero el flamante "no hay más localidades" obligó a una gran cantidad de público a contentarse con la película, y los recios zapatos de Carlitos hablaron con una elocuencia superior a la de Palleja.

Noche de intensa labor para los boleteros y de feliz recordación para los empresarios, fué para los cómicos así como una vara mágica de la alegría.

Todo era sonriente, vivaz, caudalosamente alegre detrás de las candilejas y un ejército de ojos chispeadores vibraban al través de los agujeritos de las bambalinas escrutando la faz de Argos resucitado. Después, la sombra; el mítico señor de las innumerables cabezas retirándose sonriente y dejando en el ánimo de todo aquel mundo de luces y de sombras la incertidumbre de la noche siguiente.

El flamante cartel cayó en un rincón de la taquilla. ¿Hasta cuándo?

PASTORA IMPERIO

Reaparecerá esta noche en la escena del San Martín, teatro de sus primeros éxitos en nuestra capital, la excelente Pastora Imperio.

Como se sabe, alterna con los números de la distinguida bailarina un cuadro de zarzuela que ha preparado para el cartel de esta noche "Molinos de viento" y "Alma de dios" la bella comedia lírica de Serrano y Arniches.

La rentrée de la Pastora en el teatro de la calle Esmeralda dará lugar a una demostración de simpatía de parte de sus muchos admiradores, y con seguridad que iniciará bajo los mejores auspicios este nuevo período de bailes.

Le deseamos un franco suceso que, no dudamos, logrará.

LA OPERETA

Tres interesantes zarzuelas cantará esta noche en el Marconi la compañía de Aida Arce: "La patria chica", "El barbero de Sevilla", de Perrín y Palacios y Nieto y Giménez, y "Los cadetes de la reina".

Se organiza en este teatro el festival a beneficio del primer actor señor Andrés F. Barreta, que tendrá lugar en la semana próxima.

AL VUELO

Los Chimenti, artistas de variedades, actúan en el París de Pergamino. Allí... son casi eminencias.

—

Julita Gámez (La Colombina), reapareció ayer en el Majestic; obtuvo buen éxito.

—

En el Novedades de Córdoba continúa la compañía de Manolo Fernández. Allí se estrenó últimamente "Mi querido Pepe".

EL TEATRO EN LOS ESTADOS UNIDOS

Prejuicios y comentarios

En una revista norteamericana encontramos un substancioso artículo acerca del teatro en los Estados Unidos, los actores y las obras. Lo firma un escritor hispanoamericano y tiene, por esa causa, mayor interés. He aquí lo que dice el cronista:

El prejuicio—

¿Quién puede asegurar que no tiene opiniones fijas sobre algunas materias que en realidad desconoce? Nosotros, por ejemplo, abo-rrecemos la política turca y leemos con recelo cualquier frase encomiástica sobre el sultán o Enver Bey, aunque jamás hemos puesto los pies en Turquía y no hace mucho tiempo que averiguamos lo que era la Sublime Puerta.

Lo mismo ocurre a infinidad de personas, algunas de reconocida cultura, sobre la escena norteamericana. Hay quien se empeña en que no existe un solo actor en los Estados Unidos, a pesar de no haber asistido nunca a un buen teatro de este país. "Pero, hombre de Dios — decíamos a uno de estos intransigentes días atrás — ¿qué cómicos norteamericanos conoce usted?" "Ninguno; ni falta que me hace".

La tarea de conversar resulta bastante ardua cuando el prejuicio ha echado raíces tan profundas. Esto obedece a que el prejuicio viene por lo regular acompañado de otro defecto capital: la manía de generalizar.

Estamos conformes en que todos los actores norteamericanos no son buenos. Nos consta que muchos son malos, algunos pésimos. Pero en un país de cien millones de habitantes, donde el teatro goza de tanta popularidad, ¿no es lógico suponer que haya salido un número bastante alto de notabilidades teatrales?

La población—

Aquí es cosmopolita y rica la población.

Huelga decir, por tanto, que a las ciudades principales afluyen todos los años compañías extranjeras de primer orden, y justo es manifestar que las estrellas norteamericanas no pierden nada de su brillo al establecer comparaciones.

Es notorio que todo éxito teatral europeo se ofrece tarde o temprano en los Estados Unidos; en muchos casos con la compañía completa que creó la obra —prueba evidente de que el público norteamericano sabe apreciar el arte. El año pasado, sin ir más lejos, tuvimos en Nueva York, descartando las empresas de ópera, diferentes compañías italianas, entre ellas la de la célbre trágica Mimí Aguglia, a Madame Simón, Lou-Tellegen, Novelli, varias "troupes" escogidas del Norte de Europa, Pavlowa, la incomparable, con su ballet ruso, etc., etc. Y esta invasión artística de ultramar viene ocurriendo continuamente desde hace muchísimos años y es cierto que ha influído de manera decisiva en la escena norteamericana, que paulatinamente ha ido asimilándose mucho de lo bueno que en materia de arte ostenta el viejo continente.

Teñemos además otro factor primordial: la mezcla de razas y la riqueza de este país, que atrae al artista lo mismo que a cualquier otro hijo de vecino. De aquí que la escena norteamericana sea, sin duda, la más cosmopolita de todas y a esto obedece principalmente su popularidad en el extranjero. La cinematografía es una prueba evidente de este aserto. Casi todas las películas que se producen en los Estados Unidos interesan tanto al latino como al sajón, debido a que el personal artístico representa siempre diversos países y, por ende, las escenas se desarrollan en una atmósfera internacional.

La cinematografía—

La oposición de la gente de teatro al cinematógrafo representa una de esas anomalías incomprensibles. Gracias a él infinidad de actores y actrices trabajan todo el año, y no cabe duda de que la profesión está actualmente mucho mejor remunerada que antes.

Pero dejando a un lado la parte económica, es evidente que el cinematógrafo ha dado verdadera trascendencia a las tablas. Entre todas las farsas, la del histrión era la más efímera. ¿Quién se acuerda de los grandes actores de hace cien años? Es más, ¿quién recuerda a Calvo o Vico? Sólo aquellos que tuvieron la suerte de verlos en persona. El cinematógrafo ha venido a perpetuar el trabajo del actor, como el fonógrafo la voz del cantante.

Los actores norteamericanos, como los del Viejo Mundo, se han percatado de esto, y uno tras otro han venido desfilando ante la cámara. Así han pedido llevarse al telón las obras teatrales que mayor impresión han causado en el público, y se cuentan a centenares los libros que la cámara ha vulgarizado.

En este sentido las empresas norteamericanas no les han ido en zaga a las europeas. Tan pronto como un artista comienza a destacarse, no paran hasta que logran contratarlo, y los argumentos de sus producciones se basan en obras maestras de todos los países de la tierra.

Citaremos de paso que una de estas compañías, cuya especialidad consiste en películas sensacionales, sostiene en Los Angeles, California, un jardín zoológico de colosales proporciones. Aun no hace mucho que, para obtener un "efecto", sacrificó un hermoso tigre de Bengala que había costado dos mil dólares.

Los pueblos sudamericanos—

Tienen mucho en común con los Estados Unidos. Unos y otros han roto con todas aquellas tradiciones europeas cuya tutela pugna con el espíritu de libertad personal y colectiva tan arraigado en este hemisferio. Esa tendencia se manifiesta tanto en el teatro como en cualquier otro ramo de la actividad humana y, aunque parezca paradógico, es cierto que donde con mayor intensidad se revela es en los artistas de procedencia europea que han optado por radicarse entre nosotros. En la inmensa mayoría de las películas europeas se nota la diferencia de "clases". Y se nota porque existe en la vida real y tiene forzosamente que repercutir en el teatro. Bien sabemos que el arte no reconoce ideas políticas y que a veces germina donde el medio es menos propicio, como el "cacto florece en el erial". Pero esa diferencia entre hombre y hombre, por artísticamente que vaya engalanada, hiere en lo vivo nuestros sentimientos democráticos.

Las producciones de la cinematografía norteamericana se distinguen por todo lo contrario. Emanan igualdad. Por eso se prestan admirablemente para la América Latina, donde la atmósfera también es cosmopolita y el público, que tiene mucho de iconoclasta, no transige con afectaciones ni convencionalismos.

PANTOMIMA Y DANZAS

Anoche se estrenó en el Esmeralda "Sueño de artista", pantomima que firma Molasso y que interpreta su compañía. Ana Kremser destacó en su papel de Mignon. En la función de hoy se repite la citada pantomima. El dueto Negri-Appiani, compondrá un intermedio de variedades.

EN HONOR DE CAVIA

A la manera de un homenaje al periodista español don Mariano de Cavia y organizada por el Círculo de Aragón, se realizó ayer en el Avenida una función extraordinaria y con un programa variado y ameno. Obtuvieron los organizadores éxito completo.

El señor Cavia honra al periodismo español y al americao. Su nombramiento de académico, debe festejarse por todos sus colegas. Es muestra de respeto a la intelectualidad periodística.

Don Venancio Serrano Clavero leyó en esa fiesta una delicada composición poética en honor de Cavia, maestro de periodistas.

Sentimos no poder reproducirla.

EL CINEMA, el buen gusto y la crítica francesa

Luis Bello, un cronista de Madrid, ha escrito un artículo contando la variación que en sus gustos y aficiones ha experimentado el público.

Extractaremos algunos párrafos de esa crónica:

Con el cine todo ha cambiado. El calor del teatro — animación, interés, vida, — llega hasta la calle. Grandes carteles atraen al público con sus colores vivos y sus escenas terroríficas. Los chiquillos se clavan en la acera para mirar aquel hombre que se descuelga por una escala con el puñal en la boca, llevando en brazos una mujer hermosa con la garganta desnuda, o aquel otro tipo tragicómico que levanta a los apaches por los fondillos de los pantalones. Trabaja la taquilla desde muy temprano, mañana y tarde. Hay coches y automóviles a la puerta; grupos que se marchan sin haber logrado localidad. Y si entrais, os impondrá cierto respeto la muchedumbre que llena palcos, butacas y galerías para vivir dos o tres horas en una semiobscuridad necesaria al espectáculo, e interesarse en el desarrollo de episodios casi siempre infantiles. Pero en ningún otro espectáculo,— como no sea en los toros — pone tanto entusiasmo el público, e interviene tan ruidosamente. ¿Estará en esa acción, en esa colaboración del espectador el secreto del cine? ¿Será, lisa y llanamente, una forma de pereza mental la que prefiere las proyecciones mudas al teatro hablado? ¿O formulará el público con esa preferencia la crítica más severa de nuestro teatro actual?

Hace pocos días contaba Alfredo Capus que cierta actriz muy estimable fué "un poco silbada" en una representación patriótica porque se permitió de pronto intercalar un tango u otro baile parecido. Se había olvidado de la guerra y el público parisiense, sin dejar de estimarla, tuvo buen cuidado de volverla a la realidad. Consideraba Capus que esto era en materia teatral un buen indicio. — "El público parisiense — decía este cronista poco sospechoso de predicador, moralizador, — había llegado a la aceptación completa y pasiva de todos los espectáculos, incluso de los que más podían disgustarle. ¿Había en esta tolerancia de la corrupción general, una depravación del gusto, un fenómeno de decadencia? Hoy se vé que no. Esos burgueses, esas gentes del pueblo no se hacían ninguna ilusión sobre la calidad de las distracciones que le ofrecían. Iban al teatro o al café-concierto, llevados por un reclamo cínico para pasar el rato en un sitio brillante. Pero, al salir, juzgaban lo que acababan de ver y de oir con la mayor severidad."

De lo que se quejan los críticos franceses es de que el público, a pesar de su viva inteligencia se acomodara perfectamente a las obras y a los espectáculos más groseros. No era esta la primera vez que Francia, en vísperas de grandes transformaciones, pensara solo en "la dulzura de vivir", como decía Talleyrand hablando de los años que precedieron a la Revolución. Capus lo explica — juzgando ya en sentido nacionalista el estado de espíritu anterior a la guerra, — por un "conjunto de costumbres, en que todo acto de voluntad, toda opinión fuertemente expresada parecían un insulto a alguien o a algo. Hacía falta, ante todo, no rozar a nadie, no crearse dificultades". — En esas condiciones era imposible formar el gusto del público que exige libertad e independencia de criterio, una tradición sostenida y vigilada y una atmósfera sana. Pero Capus, la crítica y Francia entera lo esperan todo al día siguiente de la victoria. Una vez más la guerra será la gran purificadora. Ya empieza por hacer que en un teatro de París silben un tango inoportuno.

VARIAS

Ha sido presentado a la dirección del teatro Nacional, en donde se estrenará próximamente, un sainete que firman los señores Manuel Rodríguez Carrasco y Manuel de la Rosa.

—

Norton, el hombre acuario, debuta esta noche en el teatro Mayo. Un interesante número que hacía mucha falta allí.

EL MAESTRO GRANADOS

1. Enrique Granados Campiña. — 2. Calixto Granados Armenteros, padre. — 3. Enriqueta Campiña Herrera, madre. — 4. Soledad y Natalia Granados Gal, únicas hijas de Enrique

He aquí unas fotografías interesantes de la familia Granados. Nos las facilita un hermano del compositor, don Zoe Granados, que reside en Buenos Aires. Este señor hállase afectadísimo y aun ignora cuál ha sido y es la suerte de su hermano don Enrique. Es natural que así le suceda, pero las noticias no pueden ser más favorables.

En otras ocasiones hemos referido detalles biográficos del autor de "Goyescas". La nota que publicamos, familiar, íntima, con la nota tierna de las dos hijitas del compositor, deparará a los lectores amable sensación.

El padre, don Calixto Granados, nació en la Habana. Era comandante del ejército español. Su madre, doña Enriqueta Campiña de Granados, era oriunda de Santander.

Las hijas se llaman Soledad y Natalia; nacieron en Barcelona. Ahora, he aquí una carta del compositor dirigida a uno de sus íntimos en la que se menciona de una ópera del maestro Granados:

"Mi estimado amigo:

Me han complacido muchímo sus palabras de hoy y me apresuro a darle cuenta de algo de lo que proyecto para el próximo invierno.

En primer término, deseo acabar mi poema orquestal "Dante", que constará de cuatro partes: I, Introducción; II, Paolo y Francesca; III, La muerte de Beatriz, y IV, Final.

De estas cuatro partes, tengo terminadas dos y estoy haciendo estudios para emprender la tercera. Para ello me inspiro en el célebre cuadro de Dante G. Rossetti.

Mi idea al escribir "Dante" no ha sido seguir paso a paso la "Divina Comedia", sino dar mi impresión sobre una vida y una obra: Dante-Beatriz y la Divina Comedia son para mí una misma cosa; aun más: deseo enriquecer mi obra con algo de la "Vita Nuova", como habrá usted ya visto.

¿No pueden, todas, condensarse en una sola?

La introducción comprende "la obscura selva"; "Paolo y Francesca", esas dos grandes figuras del poema dantesco.

Acerca de la muerte de Beatriz me atengo también a la obra inmortal.

Pero quiero darle una rápida idea de cómo siento el color de la orquesta para ese cuadro poético.

Pienso instrumentarla, casi en su totalidad, del modo siguiente:

4 flautas.
2 óboe y corno inglés.
2 clarinete y clarinete bajo.
6 harpas.
1 ó 2 trompas.
16 primeros violines.
16 segundos violines.
12 violas.
12 violoncellos.
6 bajos.
Coro de mujeres.

Esto, como es de suponer, añadiendo en algunos momentos más apasionados otros de los instrumentos que completan la orquesta.

En algunos pasajes, deseo producir sonoridades que se acerquen más al color que a los sonidos: quiero pintar con la orquesta. Aquellas tintas violáceas carmín y verde del cuadro de Rossetti han impresionado tan intensamente mis ojos, que mis oídos ni quieren ser menos: quiero oir música de aquel color. quiero hallar aquel beso que le da Dante a Beatriz por medio del ángel del amor. ¡Oh, amigo! ¡Deseo comunicarle más despacio mis ideales! Deseo hacerle oir mi "Dante".

Cuanto al piano, debo decirle que el año próximo tengo compromiso de tocar en el Liceo con acompañamiento de orquesta, que dirigirá el insigne Gabriel Fauré; interpretaré con Tibond la colosal sonata de Kreutzer (la preferida de usted).

Además, pienso dar un concierto romántico: haré conocer obras mías".

Nada mejor que por estas líneas puede tenerse una idea del carácter sincero y fuerte del maestro Granados.

Que sean halagüeñas todas las noticias que tengamos con respecto a él y que pronto le veamos en Buenos Aires.

GALERIA TEATRAL DE "LA EPOCA"

Geraldine Farrar

UNIVERSITARIAS

UNIVERSIDAD DE BUENOS AIRES

Facultad de medicina

Para hoy están citadas las siguientes mesas:

A las 5 p. m., Anatomía Descriptiva del doctor Galli.

A las 9 p.m., Física Médica y Anatomía Topográfica.

—

Mañana se reunirán las siguientes comisiones examinadoras:

A las 9 a. m. tomará examen la comisión de Oftalmología y Oto-rinolaringología, en el hospital de Clínicas: a la misma hora se reunirán las mesas de Física Farmacéutica y Zoología Médica en la Facultad.

A las 2 y 30 se tomará examen de Química Biológica, del doctor Pando, y a las 5 p. m. Histología.

CIRCULO MEDICO ARGENTINO Y CENTRO ESTUDIANTES DE MEDICINA

Con motivo de la renovación de la comisión directiva de este centro, el presidente de la misma, señor Loudet, ha hecho circular una nota en la que dice que aproximándose la renovación de la comisión directiva en la que 3 candidatos se disputan la presidencia, presidirá el proceso electoral con absoluta imparcialidad, por encima de todas simpatías personales, porque tiene por única aspiración asegurar la mayor perfección en el acto electoral. Termina diciendo el señor Loudet que después de siete años de entusiasta labor en el seno de la familia estudiantil, quiere presidir una elección que pueda señalarse como un ejemplo.

Esta se efectuará del 10 al 15 de abril en el local del centro o en la Facultad de Ciencias Médicas, de 9 a. m. a 5 p. m., en dos días consecutivos, indicados por la comisión.

Colectividades extranjeras

CAJA FRANCESA DE REPATRIACION

Pasado mañana, miércoles 5 del corriente, se realizará la asamblea anual de esta sociedad para tratar la siguiente orden del día: 1 Acta de la asamblea anterior; 2 Balance del año 1915; 3 Elección de 9 miembros del consejo de administración; 4 Elección de 2 revisores de cuentas; 5 Designación de un consejero honorario; 6 Varias.

"DANTE ALIGHIERI"

Esta noche, a las 8.30, se reunirá en la calle Sarmiento 2419, sede de la "Dante Alighieri", la comisión pro-lengua italiana que se ha constituído y funciona bajo el patrocinio de esa sociedad.

"UNIONE MERIDIONALE"

El domingo próximo los socios de la "Unione Meridionale" se reunirán en asamblea ordinaria, correspondiente al primer trimestre de 1916.

The "ANTIQUARY" WHISKY
E. M. de Santa Coloma, Chacabuco 319

CARRERAS DE CABALLOS

REALIDADES Y ESPERANZAS

Por las principales ecuries

Día difícil el de hoy si necesariamente hemos de dar a nuestros habituales lectores, una sección de interés. Suspendida la reunión de todos los domingos por causas del dominio público, nada ocurre en el turf que merezca la atención de unas líneas; las pistas desiertas, las tribunas vacías, ni aun la voluminosa figura del popular director de Pistas distrae nuestra atención unos minutos, ajeno a las luchas cívicas que preocupan a los nativos, soñará desde su cama con el querido Cerro, con Maroñas, y se agolparan en su cabeza quién sabe cuántos recuerdos del vecino terruño...

Salgamos del hipódromo, acerquémonos al barrio de los studs, llamemos a sus puertas y pidamos, como quien pide una limosna por Dios, algunas informaciones.

No ha sido estéril nuestra tarea, a pesar de todo hemos conseguido un tema que puede ser de interés, nos lo sugirió Cardoso con el final de una frase sencillamente de una elocuencia cineroniana: "....realidades y esperanzas"...

Ese es el tema, indaguemos las realidades y las esperanzas de cada ecurie, porque los profesionales, como los buscadores de oro de Alaska, sueñan con el oculto filón en la figura de un crack que sobrepase las glorias de Old Man, orgullo del turf nacional.

Y en esa tarea hemos podido enterarnos de lo que tienen y esperan tener, en los studs hasta el presente de actuación descollante.

—

Stud Alvear D.—

La realidad la forman Dijital y Evoé; hermosos pur-sang de unas bondades reconocidas por todos y alabadas en distintas circunstancias, ya fuera cuando la hija de Calepino compartiera con Ocurrencia el premio Internacional, o cuando el hermano de Elcano triunfara sobre los animales más regulares de handicap.

Dijital y Evoé son en verdad una preciosa realidad; la yegua se halla hermosísima, hemos noticiado el curso de su preparación, y el entraineur Vizcay que la lleva con toda moderación ha conseguido ya el máximum del estado.

Evoé digno compañero de aquella continúa en las admirables condiciones que pudieron aplaudir los aficionados después de su emocionante victoria sobre Campanazo.

Y las esperanzas le tiene depositadas en S. V. P., y Macíste, dos hijos de Old Man que en la actualidad descansan de los trabajos realizados hasta ahora.

Vizcay nos comunicó que les habían aparecido unas novedades en las manos sin ninguna importancia y que para fines del entrante mes anunciaría definitivamente el debut de ambos.

Creemos que esta caballeriza es la que puede responder mejor a las palabras realidad y esperanza.

—

Stud Indecis—

¡Oh, la crack Ocurrencia! La vimos mientras su peón la paseaba cariñosamente por el amplio patio del stud; y la vimos tan hermosa, luciendo un estado tan insuperable, que reímos gozosos pensando los interesantes encuentros que podremos presenciar este año entre ella y la hija de Calepino.

Val d'Or y Meltona no solamente ha dado en Ocurrencia un producto excepcional, sino que en Ocurrente parece haberse combinado esa sangre con igual espléndido resultado.

Sacaba Ocurrente la cabeza de su box, y nos dijo Juan Torterolo, semi-burlonamente:

—¿Qué les parece? ¿Será como la hermana? Yo creo que sí, ¿eh?...

Y por los ensayos que le hemos visto en las pistas de vareo no nos atrevemos a desmentir su creencia; Ocurrente en efecto puede asegurarse que es un potrillo de positivo porvenir.

Y como una probable revelación nos indicaron a Embeleco por Val d'Or y Bayadera; producto bastante ejercitado que no tardará en presentarse en público.

También el stud Indecis cuenta con elementos para continuar este año siendo la ecurie distinguida, que compartió los primeros puestos de la estadística con el Don Gonzalo, Iceache, Petite Ecurie, Alvear y otras.

—

Stud Don Gonzalo—

¿Qué hemos visto? Mucho, en verdad y mucho bueno, pero de lo ya conocido sólo pudimos fijar nuestra atención en Calicanto, hija de Cyllene y Greda, que es toda la realidad del stud visto el fracaso de Decidida.

Pero Cardoso moviendo la cabeza y dando a sus palabras un tono sombrío, nos dijo: "¡Quién sabe si cura; está tan delicado!... y este es bueno, muy bueno!"...

Las esperanzas todas del stud están cifradas en Saint Emilion, por Cyllene y Albilla, hermano de Chambertín, que cuando su preparación estaba casi completa a consecuencia de unas sobrecañas volvió al box para caer en manos de un veterinario.

Pero ya lo vemos en la cancha nuevamente mientras se le varea; no tardará en recuperar el estado perdido y sobre su actuación en las pistas nada debemos adelantar si hemos de obrar serenamente.

Cardoso tiene la opinión más optimista y ojalá no se equivoque, porque si no...

Petite Ecurie—

Dejó casi postrado en el más cruel de los olvidos una mala temporada a tan simpática caballeriza, y su entraineur firme siempre, luchando heroicamente con el infortunio, trabaja, se esmera, y como único fruto ha logrado poner a Estro, seguramente el crack de la casa, en condiciones de actuar con éxito hasta en los clásicos, pues el primerizo de Espirita poseo indiscutiblemente estimables calidades.

Para la temporada clásica de productos se cuentan con dos potrillos, Satélite y Grondino, bien emparentados, hermano el primero de Asturiano y de Gontrán el segundo, ambos hijos de Old Man en Small Glass y Glesina, respectivamente.

En estos treinta primeros días estarán en condiciones de debutar, y será indudablemente con éxito, pues como estarán con un favoritismo abrumador tan formal caballeriza, no se expondrá a ningún fracaso.

Deseamos para tan simpáticos colores que las esperanzas sean realidad y la realidad no baje de un crack al menos.

—

Stud Iceache—

Solamente con la inteligencia de quien allí todo lo dispone puede sacarse provecho de esos elementos, ciertamente muy buenos, y que por tal razón poco o ningún programa les resta ya, hartos de premios y laureles.

La pareja de Last Reason y Mustafá ha pasado de moda... Queda Melik y en él se confía, pero creemos que el hijo de Melilla con una esmeradísima preparación podrá alternar con animales clásicos sin desmerecer, de lo contrario no pasará de un buen animal de handicap, muy productivo si se quiere.

Y en lo que respecta a productos la simpática ecurie del señor Correa está pobre; sólo nos mostraron a Ronquisa, una hija de Diamond Jubilee y Raferahg, hermana de Rodil que no pasará seguramente de una Pas-si-Mal o Wild Rose que no dará laureles a la casaca blanca y verde, si bien reporta en cambio buenos premios.

—

Stud Atucha y Zubiaurre—

¡Ah, si sanara Packoy! exclamaba el entraineur Bentancourt mientras aparecía el hijo de Perrier convertido en un potro salvaje, crecido el pelo y descuidada sus crenchas.

Cada día nos llegan más alentadoras esperanzas, noticias más favorables, pero Packoy siguó tomando baños en el río y su entraineur, algo pesimista, cuando lo ve frunce el ceño como si desconfiara de los informes veterinarios.

Si Packoy cura es indudablemente un gran caballo, capaz de repetir la hazaña del premio Nacional y tal vez sobrepasarla, porque bien se sabe qué entonces sus manos eran frágiles, de cristal.

Perrier también ha dado en Pendón, medio hermano de Rancé, un producto soberbio; su estampa es atrayente y sus primeros aprontes lo suficientemente buenos como para seguir alentando las mayores esperanzas.

Charm, hermano de Charming, será para el stud Atucha un elemento muy productivo y digno compañero de Pendón a quien su entraineur cree superior.

En el Zubiaurre ahora no hay nada que pueda incluirse entre los animales clásicos, puesto que es tan reciente la derrota de Porteña que casi avergüenza recordar su parentesco con Mouchette.

Doña Alda llegará — según nos lo manifestó su entraineur — a la milla, en esa distancia actuará con éxito, más allá como no gane en resistencia sus extraordinarias ligerezas de nada valdrán.

Con estos elementos y Campanazo, del stud Pajonal, se le presenta al entraineur Bentancourt un año admirable.

—

Stud Los Cardos—

Se fué Irigoyen, aquel excepcional hijo de Jardy y Encina, y no hay en la actual ninguno que pueda continuar sosteniendo los vistosos colores en el alto lugar en que los dejó el crack.

¿Pero y las esperanzas?

Un tal Víctor Manuel, por Jardy y Solifuga, que nos mostrará orgulloso su entraineur, y Asquith, también por Jardy y Divisa, nos hizo creer que allí como en todas partes se confiaba en el resurgimiento.

En verdad los dos productos que acabamos de citar son hermosos, y si responden al tipo — han heredado la silueta distinguida de Jardy — no bajarán de cracks.

Y en el stud Orange al cuidado también del simpático Olivieri pasa en que Bajel (ex Botalón) será un digno hermano de Buchardo, y que la cruza de Orange con Borrasca es ciertamente eficaz, de éxito.

"Los colores de Los Cardos brillarán...", dijimos, y Olivieri nos respondió: "¡Ojalá!". Pues que en ese stud se trabaja hay grandes deseos de triunfar.

—

Stud Montiel—

De los elementos conocidos no hay nada que puedan alternar en los clásicos, pues no creemos ni a Peña ni Insula capaces de semejante hazaña.

Ahora para el futuro se piensa en Marco Polo por Cyllene y Colombia, muy adelantado ya, y en Christmas, hermana de Chucker Out, que para mediados de mes podrán disputar su primer carrera.

Pianezzi, entraineur laborioso, espera, es de los que hacen de la esperanza el reconstituyente de todos los desmayos producidos por las malas temporadas.

Estos dos potrillos pueden muy bien premiar todos sus esfuerzos.

—

Stud Los Rosales—

Sana como se nos anuncia la célebre La Natita y Canora con un insuperable estado, no puede tener la ecurie que dirige Vicente Fernández, presente más halagüeño.

Ambas yeguas alternarán en los clásicos de la temporada, dándoles brillo, importancia y realce, y hasta Ocurrencia y Canora tendrán en la hija de Fomona seria rival, si recupera todos sus medios perdidos.

Los productos más descollantes son Realeza, por Old Man y Retisence, hermana de Ratito y La Nata, por Cyllene y Deseption, media hermana de Decidida y de tipo más distinguido que la pupila del Don Gonzalo.

Ambas han tenido serios contratiempos que retrasaron su preparación, pero con todos a fin de mes ya habían ganado la carrera de perdedores.

Son estas dos potrancas de seguro porvenir; nos parecen justificadas las esperanzas...

—

Stud Abrojo—

De lo viejo Bombazo y de lo nuevo cuatro productos por Américo: Botador, Quitasol, Rapiña y Garita de las siguientes madres: Blue River, Queen Ena, Reabeley y Guernika.

Saini envuelto en un absoluto mutismo no nos dió coraje para interrogarlo sobre sus esperanzas.

Trataremos de observarlos en las pistas y noticiar la marcha de su preparación con las correspondientes impresiones.

—

Estas son las esperanzas y las realidades de las principales ecuries; hemos tratado de reflejar fielmente las opiniones de sus respectivos entraineurs.

Pero estamos seguros de que sufrirán cuando el tiempo dé su fallo, tantos desengaños!

EL CLASICO LAVALLE

El próximo domingo se disputará sobre 1.100 metros esta carrera clásica, en la cual pueden darse como probables competidores a los siguientes productos:

Dándalo 54 kilos, Angel Amoroso.
Hurgón 54, X. X.
Pacará 54, David Englander.
Guillermín 57, Cipriano Claverie.
Entretenido 54, Francisco Arcuri.
Palpalá 54, Domingo Torterolo.
Cruz Diablo 54, Alfredo Navarro.
Ney II 54, X. X.

CALAMBOUR

Parece que la cura que se le ha efectuado al hijo de Duarte ha tenido muy buen resultado.

El sábado se le ha quitado la venda de yeso aplicándosele en la parte enferma un cáustico.

Es muy posible que Calambour quede en condiciones de poder correr en lo sucesivo.

WOTAN

El contratiempo sufrido por este hijo de Dieudonné no ha tenido importancia alguna.

Anteayer hemos tenido oportunidad de verlo mientras el jockey Arcuri lo ensayaba con tren de carrera sobre 1.000 metros y podemos adelantar que el estado del pupilo del stud Tricolor no puede ser más favorable.

CHAICA

El entraineur Segundo Peña hace unos días dió a entender su satisfacción por el excelente estado que ha conseguido darle a Chaica.

La hija de Américo es de un training sumamente difícil, siendo lo más delicado el hecho de que cuesta mucho trabajo conseguir que concluya las raciones diarias que se le dan.

Ha cambiado bastante y en esas condiciones puede creérsele capaz de producir muy buenas carreras.

SIETE Y MEDIO

Ha sido inscripto en un handicap de la milla el veloz hijo de Le Sancy.

Su preparación como hemos estado anunciando, es buena y recordando que recientemente se han pedido por él 70.000 pesos, es de creer que en cualquier carrera que dispute y por difícil que sea debe iniciarse con una victoria.

HUNGRIA

Ya nos hemos ocupado hace unos días de esta hija de Galloway, diciendo que en breve haría su rentree y en condiciones de ganar.

Ha sido anotada y aún cuando le toca medirse con serias contrarias, la pupila de Poggio en una carrera de perdedoras resulta completamente temible.

JUBEL

Las sobrecañas que se le atribuyeron a esta hija de Polar Star, a raíz de postergar su debut, parece que no ha tenido importancia alguna, pues vemos que ha sido anotada para el próximo domingo.

Continuamos considerándola suficientemente buena como para abandonar la categoría de perdedora en su primera presentación.

FALERNA

Ha seguido muy bien la hija de Diamond Jubilee y ahora mejor preparada para una lucha, ha de resultar enteramente difícil que le arrebaten el triunfo.

La pensionista del stud Patricio será muy productiva para su caballeriza.

ESTRO

La Petite Ecurie anotó al hijo de Jardy y Espirita para el próximo domingo en una carrera donde han salido una montonera de anotados.

Es de suponer que la presencia de Estro despejará en gran parte el numeroso escuadrón.

PARA EL ROSARIO

En estos últimos días han sido embarcados para el Rosario numerosos caballos en busca de mejor fortuna que la que pueden obtener en Palermo.

Ayer han sido embarcados La Comtesse, La Victoire, Sanchete y Pereza, las que indudablemente han de obtener en el Hipódromo Independencia muy buenos triunfos.

CAMBIO DE HORARIO

Desde la reunión del jueves próximo la primera carrera se correrá a la 1.30 de la tarde o sea un cuarto de hora antes que las recientemente realizadas.

LAURO MÜLLER

Hemos tenido oportunidad de ver ayer a este hijo de Jardy y Little Nena, cuya preparación dirige el entraineur Vicente Fernández.

Se encuentra completamente restablecido de los diversos contratiempos que ha tenido y en breve cumplirá sus ejercicios con regularidad.

UNA YOUR MAJESTIC

Se viene haciendo mención de un buen trabajo de la potranca Farrista, por Your Majesty y Society II, que en Montevideo en la pista chica, con la monta de T. Batista, marcó 42" en la partida.

Esta pensionista del stud Heber A., si sigue en ese tren de adelantos, ha de ser en Maroñas digna imitadora de sus hermanas paternas Doña Alda, Majestuosa, etc., que en Palermo están acreditando al padrillo del haras Punta Lara.

EVOE

Es ya cosa resuelta que el crack del stud Alvear dispute el premio clásico Perú, sobre una milla.

Esta determinación se tomó en vista de que también tiene el clásico América, donde se le hará correr.

El hijo de Old Man en el Perú tendrá que medirse con Campanazo, Canora, etc., en condiciones desfavorables por las ventajas que les dispensa en el peso.

CANORA

En vista de que el stud Alvear ha resuelto presentar a Evoé en el clásico Perú, es muy posible que Canora sea dirigida en dicha prueba por el jockey Domingo Torterolo, siempre que el stud Iceache no presente a ninguno de sus representantes.

JOCKEYS Y CABALLOS URUGUAYOS EN PORTO ALEGRE

Sabido es que en Porto Alegre es una suerte de mercado para nuestro turf, pues a la ciudad riograndense han ido y van a parar muchos animales poco afortunados en nuestro hipódromo, que en aquel medio encuentran más fácil campo para lucirse. Por ese motivo, conceptuamos de interés la transcripción siguiente, de un diario local del domingo pasado:

"El meeting que la Protectora do Turf anuncia para hoy, promete revestir el más brillante éxito. Dos factores, de real importancia, se presentan asegurando el éxito de la reunión. Además del magnífico programa organizado, sin duda alguna uno de los mayores atractivos del meeting, tendremos la exposición de los animales de pura sangre recién llegados a esta capital, a saber: Mimí, Fosca, Swallow, Egina, Juancito, Halcón, Sucre, Sans le Sou y Kronprinz.

Nunca en las pistas portoalegrenses se presentaron, de una sola vez, animales tan finos como los arriba nombrados. La venida de esos animales y de los jockeys Lago, Martirena y Paladino (¿quién será éste?), son hechos que confirman la confianza que es depositada en el turf portoalegrenses, o para decir bien, en la Protectora do Turf. El concurso que la venida de esos animales viene a traer a la vida de nuestro turf, no puede ser discutido.

Grande es el cambio de telegramas para la adquisición de animales. Un antiguo y entusiasta turfman, que dormía bajo los laureles de estruendosas victorias, despertó de pronto investigando anuarios, en busca de un Le Menilet, de un ideal, de un Jockey Club, y quizás de un mestizo como Vou-Ver".

Anteayer, un entusiasta turfman nos decía: "Reparen en los boxes donde otrora se alojaron Bordona y Condor (que en Maroñas se llamó Flirteador); todavía permanecen desocupados; la substitución vendrá, pero la dificultad está en conseguir sustitutos dignos de aquéllos".

INSCRIPCIONES

Para el domingo próximo se han hecho las siguientes inscripciones:

Primera carrera, distancia 1.500 metros — Bosch; Sir Carlos; Beryl; Colmenal; El Pájaro; Leónidas IV; Claring; Salvación; Ave César; Bonci; Injusto; Hídrico; Aspirante; Don Diego; Feo; Old Green; L'Epatant; Fanático; Puritán; Bicarbonato; Juez de Raya; Didur; Gallipavo; Black Ronald; Sandringham; Estro; Estribor; As de Oros II; Guitry; Eneas; Juvenal; Para Rayo.

Segunda carrera, distancia 1.000 metros — Cigatera; Gramillita; Falerna; Quinúa; Como Luz; Efímera; Jubel; La Pingüina; Hungría.

Tercera carrera, distancia 1.000 metros — Tresillo; Tanguero; Picos Pardos; Sabinus; Raspail; Lord Derby; Grecian; Licarotti; Capitolino; Nácar.

Cuarta carrera, distancia 1.700 metros — Santa Damiana; Matchbox; Diosa; Pegaso; Don Federico; Espadañal; Tamandaré; Uriburu; Full Hand; Billiken II; Tarija; Matatías; Cracker; H. P.

Sexta carrera, distancia 1.600 metros — Dosel; Siete y Medio; Diane Royale; Moderato; Chaica; Proteo; Decidida; Old England; Perjura; Full Hand; Sunday; Cracker; Ríome; Pas-si-Mal; Wild Rose.

Séptima carrera, distancia 1.800 metros — Siete y Medio; Eureka III; Trésor; Aguerrido; Pan Pan; Proteo; Escándalo; Solicitud; Grey Eyes; Clinbell; Evoé; Dijital; Beethoven; Bolín; Wotan; Ríome; Mustafá; Last Reason; Radiant.

Octava carrera, distancia 2.500 metros — Siete Bravo; Trésor; Tejuela; Don Federico; La Loca; Inquisición; San Luis; Repique; Floripar; Belemo; Gosse.

CALENDARIO HIPICO

Mes de abril

Día

4—Declaración de forfait en las pruebas ordinarias de la reunión del domingo 9 de abril.
5—Apertura de cartas para la reunión del jueves 13 de abril.
6—Reunión hípica.
8—Ratificación del premio Perú.
Apertura de cartas para las reuniones del domingo 16 y sábado 22 de abril.
Declaración de forfait en todas las pruebas del jueves 13 de abril.
9—Premio Lavalle.
11—Declaración de forfait en las pruebas ordinarias de la reunión del 16 de abril y en todas las pruebas de la reunión del 22 de abril.
13—Reunión hípica.
15—Ratificación de los clásicos Santiago Luro y Gilberto Lerena.
Apertura de cartas para la reunión del domingo 23 de abril.
16—Premio Perú.
18—Declaración de forfait en las pruebas ordinarias del 23 de abril.
19—Apertura de cartas para la reunión del jueves 27 de abril.
20—Reunión hípica.
22—Ratificación de los clásicos Miguel Cané y América.
Apertura de cartas para la reunión del domingo 30 de abril.
Declaración de forfait en todas las pruebas del jueves 27 de abril.
23—Premios Santiago Luro y Gilberto Lerena.
25—Declaración de forfait en las pruebas ordinarias del 30 de abril.
26—Apertura de cartas para la reunión del 4 de mayo.
27—Reunión hípica.
29—Ratificación del clásico La Madrid.
Apertura de cartas para la reunión del domingo 7 de mayo.
Declaración de forfait en todas las pruebas del jueves 4 de mayo.
30—Premios Miguel Cané y América.

HIPODROMO DE LA PLATA

Inscripciones para las carreras del domingo próximo:

Premio Padín, distancia 1.200 metros — Heresy; Impersonator; Gamuza IV; Mario III; Zafarrancho IV; John Wood; Herb; Paquete; Sin Miedo; Mate Amargo; Lassalle; Don Ramón; Variación; Vogler Glory; Simonide; Real Envido; Footman; Guayubirá; Primauté; Murga; Bilbaína.

Premio Perlino, distancia 1.300 metros — Marguerite; Reforma; Indra; Ongara; Paisana; Polo Sud; Caladora; Rosee; Espartillo; Crisalita; Feligresa; Facundo Quiroga; Murga; No te creo; Mister Wiske; Cazador.

Premio Pregón, distancia 1.400 metros — Torterola; Camorsito; Pichulería; Herd; Hormigón; Don Benjamín; Spingardi; Marabú; Estenia; Variación; Ogham; Chico; Ténebra; Condarco; Didur; Tareta; Saltarín; Lay; Menianto; Bubona.

Premio Primer Paso, distancia 1.000 metros — Jebe; Llovizna; La Mosquita; Rayo Verde; Curdelona; Vendal Chief; Manón II; Artizón; Púdica; Oleina.

Premio Primicio, distancia 1.600 metros — Camorsito; Kotter; Galga II; Puro; Pillería; Apiz; Estoico II; Marabú; Mal Palo; Mérito; Betel; Estenia; Ardilla III; Chico; Los Indios; Los Angeles; Arrogante; Menianto.

Premio Pocholo, distancia 1.400 metros — Jorge Newbery; Impersonator; Hormigón; Tarquina; Lassalle; Ardilla III; Juanuco; Dormilón; Chirlo; Mirko; Kota; Primauté.

Premio Podestá, distancia 1.200 metros — Indra; Pionono; Puro; Hormiga Negra II; Querida II; Capitán Piazza; Tarquina; Go Bang; Renta; Betel; Don Ramón; Maitrank; Ardilla III; Footman; Tívoli; Tareta; Guayubirá; Villemil; Mirko; Primauté; Bubona.

HIPODROMO DE ROSARIO

En la reunión del próximo domingo en el hipódromo Independencia se disputarán dos carreras clásicas, a saber: los premios Arturo Zinny para productos y General Roca para caballos, en los cuales han conservado su inscripción los siguientes animales:

Premio Arturo Zinny, distancia 1.100 metros — La Victoire; Alzador; Tolmino; Labrador; Hornay; Locuela; Huimil Thusum; Susana; M. Carta; Galilea; Costa Brava; Atacama II; Mira Mar II; Bajo Hondo II.

Premio General Roca, distancia 1.200 metros — Cotagaita; Lil Artha; Spinaway; Mabille; Cocainera; La Tubau; Fox; Suzana; Amargoso; Didur; Farward; Collingwood; Diorita; Cardigán; Coronation; Industrial; Estileto; The Libel; Turquesa III; Berlín; Pinotto; Topacio II.

CONCURSO HIPICO

Todo lector de LA EPOCA puede tomar parte en este concurso con sólo llenar el correspondiente cupón, el que debe ser remitido bajo sobre a esta administración, Avenida de Mayo 769, antes de las 12 de la mañana de cada reunión, indicando en el sobre "Concurso hípico".

Los premios a que pueden hacerse acreedores los aficionados son los siguientes:

1.o Dos cajas de cigarrillos "Intransigentes" al que indique 5 ganadores.

2.o Cuatro cajas de cigarillos "Intransigentes" y una docena de fotografías del interesado o de la persona que él indique, al que acierte 6 ganadores.

3.° Varios objetos valiosos, que elegirá el favorecido al que indique 7 ganadores.

4.° Un cronómetro de oro 18 quilates al que indique 8 ganadores, premio que como los anteriores, otorgarán los cigarrillos "Intransigentes".

En todos los casos debe indicarse el nombre del caballo y no el del stud, no tomándose en cuenta la carta que no llene este requisito.

Todas las reuniones, a las 12 de la mañana, se procederá a cerrar y lacrar todas las cartas recibidas, para abrirse al día siguiente a la misma hora, acto que podrá presenciar todo el que se interese por ello.

El envío de las cartas es sin límite; el catedrático puede hacer todas las combinaciones que quiera, siempre que se ajuste a las reglas establecidas por este concurso.

Una misma persona no podrá optar a dos premios en una misma reunión, tomándosele en cuenta, a los efectos de este concurso sólo a la carta que marque mejor punto.

El cupón va en la página 15

"Maxima"
COMPRA DE ALHAJAS Y POLIZAS
Paga al máximum, vende al mínimum
SE VA A DOMICILIO
Corrientes 820 Unión Telef. 969, Libertad Buenos Aires

FUMEN REAL BELGA
Tabaco Habano XXX de 20, 30 y 40 Ctvs.
Únicos cigarrillos elaborados por industriales belgas
CON PASAJE GRATIS A EUROPA
No forman parte de ningún trust ni sociedad limitada.

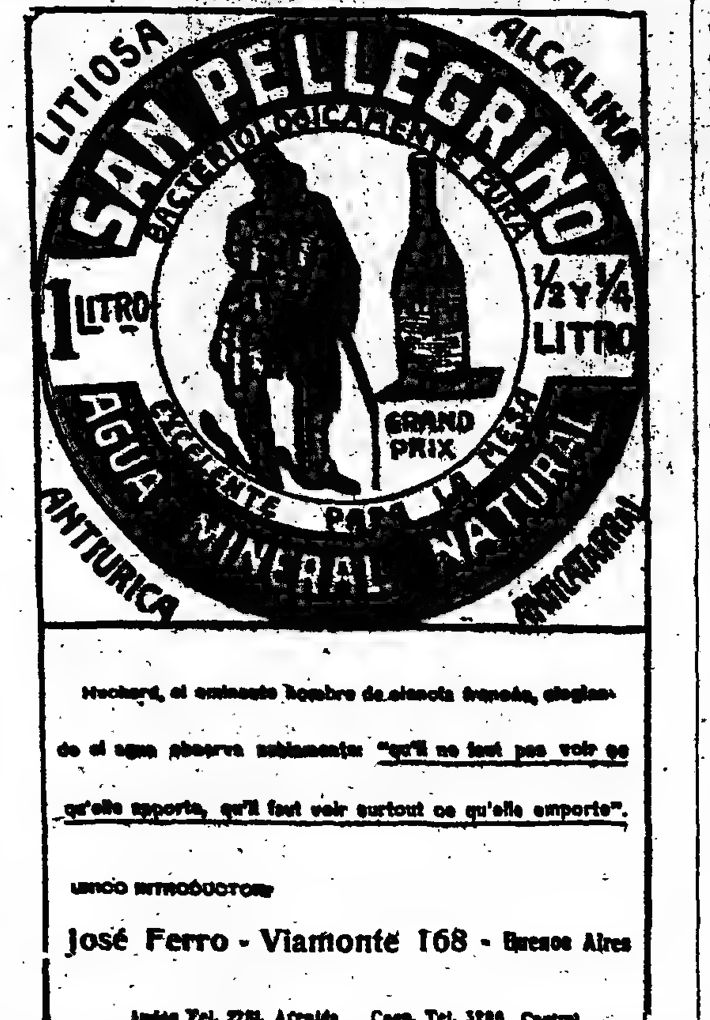

ENTRAINEURS, JOCKEYS Y APRENDICES

Fácilmente recordamos los profesionales más descollantes de nuestro turf; son pocos, en la mano sobran dedos para contarlos, y de esos mismos que han logrado destacarse en su actuación reciente, o en una obra igual y brillante de varios años, necesariamente hay que hacer divisiones, hay que distinguirlos, hay que dar preferencia a un reducido grupito con méritos confirmados, que han llegado hasta el público, apasionado por cierto, que siempre les ha dedicado sus simpatías.

Nuestros entraineurs predilectos no pasan de cuatro, y aseguraríamos que estamos de acuerdo con el lector:

Las hazañas de Bentancourt, pasadas, presentes y futuras llenarían un tomo, pero para el caso nada más interesante que lo que acontece actualmente y el citado profesional con un numeroso grupo de animales mediocres, descontando Packoy, que quién sabe si volverá a las pistas y a Campanazo que ha sido toda una revelación, se mantiene no simplemente en cartel sino ocupando un puesto entre los primeros de la estadística.

Con este entraineur merece citarse Felipe Vizcay; el cuidador del stud Alvear tiene una foja de servicios brillantes, pero ninguna de sus hazañas ha sobrepasado a la realizada con Dijital y Evoé, ambos animales modestos. Al llegar a sus manos, y convertidos casi por arte de magia en cracks que en el presente año aportarán a su caballeriza los mejores premios y los mayores lauros.

Antonio Jaén y Vicente Fernández tienen su profesión harto cimentada, han dado muestras de poseer sobrados conocimientos en el difícil cuidado del "pur sang" y aún en los peores momentos, cuando la suerte se retiró de sus studs, siguieron manteniendo serenamente el crédito que no podía perderse en tantos años de labor brillante.

Para Juan Torterolo, Rufino Coll, Carabajal, Bartolomé Olivieri y algún otro que escapa a nuestra memoria en este momento, no hemos de tener precisamente párrafos de elogio, porque toda la reserva que conservábamos de frases de alabanza está por terminársenos, pero sí hemos de citarlos como profesionales distinguidos en medio del ambiente, laboriosos y cada uno con alguna hazaña que referir a sus amigos, una tarde de verano, entre mate y mate.

Y no busquemos más, porque no hemos de encontrar; en el restante montón se confunden modestos, menos modestos y soberbios, y ninguno, aunque a todos respetemos, nos parecen de suficientes méritos como para hacerse acreedor a una mención honorífica.

Los jockeys... ¡Ah, los jockeys hay que buscarlos con un candil, que pudiera suministrárnoslo Diógenes!...

Torterolo, Arcuri y Englander...... ¿Qué más? Y una cabeza negra, feucha, se levanta como queriendo también unirse al terceto célebre: es Acosta que con 40 kilos de peso, y cierta habilidad para correr en punta, gana y gana carreras y figura en la estadística entre los ases, aunque si hemos de ser sinceros lo veamos muy inferior a los tres.

Torterolo, eximio piloto fuera de toda duda, comparte con Arcuri el primer puesto, hábil este último y de un rigor puesto a prueba en infinidad de difíciles trances.

Englander continúa siendo el jockey de los cálculos, sin mayores energías en un final, pero con sentido común, que también para andar entre animales es muy necesario, aunque parezca ridículo.

En un peldaño más abajo Rivero, Fenucci, Saavedra y algún otro, actúan eficazmente; son pilotos discretos a los cuales se les puede dar en confianza una fija, sobre todo si es necesario pegar mucho, especialidad indiscutible del último.

Los aprendices, suplicio continuo de los buenos aficionados, aún siendo inferiores viven bien con su inferioridad, pues cuando alcanzan la gloria y pasan a jockeys van siendo paulatinamente olvidados hasta quedar reducidos en un Martorelli cualquiera.

Dos son los aprendices que más nos convencen, García y Denna. Los demás, y que Benvenutti nos perdone, tienen el porvenir en Maroñas donde un Sormani es el rey, o en La Plata donde es rey cualquiera, inclusive Cichetti si emprendiera viaje.

Los días, como el día, que escasean los temas hemos de dedicarnos a repartir elogios... Siempre nos será más fácil y nos reportará menos enemigos que una censura justa.

HIPODROMO DE MONTEVIDEO

En la reunión de carreras realizada ayer en Montevideo, han ganado los siguientes caballos argentinos:

Beagle, por Balcarce, haras Chapadmalal; Carnaval, por Porteño, haras Chacabuco; Chiquito, por Jardy, haras Nacional; Saint Goar, por Dieudonné, haras Henry Hawkins. El premio clásico Diana, lo ganó Delta, 3 años, hija de Pride y Maid of the Vole, por Desmond, en Avoca, por Paradox, terminando segunda Morera, por Old Man y tercera Zoralda, por Persian Garden.

H. P.—

Cuando todos esperábamos que el pupilo de Milia seguiría en Maroñas su brillante campaña, para llegar a convertirse en el rival de Sam Langford en los handicaps de velocidad, se ha resuelto trasladarlo a Palermo en busca de mejor campo para las hazañas de que parece capaz el hijo de Master Willie.

Ayer mismo debe haber sido embarcado para Buenos Aires el pensionista del stud Delta, que, por lo visto, ha despreciado el handicap de velocidad de ayer, en ésta, que se le presentaba favorabilísimo en extremo.

Si H. P. repite en Palermo sus buenas carreras de Maroñas, acaso logre obtener éxito contra los fliyers de aquel hipódromo.

Para obviar los inconvenientes de la cuarentena, el citado animal, que en la vecina capital entrenará Rosendo Aquino, ha sido inscripto en la prueba de vallas de la reunión del jueves próximo, fórmula que no significa, absolutamente, que sea dedicado a esa clase de carreras.

Por ahora, sólo se piensa realizar con H. P. una estadía de dos a tres meses en su nuevo campo de acción.

La Cerveza
QUILMES
es la mejor

NOTAS POLICIALES

La historia de un anillo

ORIGINALES CONSECUENCIAS QUE TIENE EL ASUNTO. — UN PROFESIONAL CONOCIDO INTERVIENE. — QUIEN ES EL DOCTOR CARLOS BONONI FELISIANI. — SUS ANTECEDENTES. — UNA PESQUISA HABILMENTE REALIZADA.

(De "La Razón" de Montevideo)

El célebre anillo.... — Un robo que no es robo—

Nuestros lectores recuerdan perfectamente — ello ocurrió hace apenas un mes, — aquel robo de un anillo propiedad del señor G. ..... que luego resultó no ser un robo sino un simple extravío.

El anillo, avaluado en la suma de 500 nacionales, fué encontrado en las proximidades de baño de lluvia por el canillita Pedro Monteruviru, de 12 años de edad, domiciliado en la calle Manuel Haedo 63.

El extravío del anillo, que como hemos dicho, dió lugar a que su dueño creyera en un robo, preocupó durante algunos momentos la atención del público, por los episodios curiosos que originó.

Pero es ahora que empieza el verdadero asunto original. Lo motiva la intervención en el asunto de un doctor que resulta ahora que no es doctor y sí un estafador hábil, muy conocido en la Argentina.

El doctor Carlos Bonomi Felisiani—Su intervención en el asunto—

Cuando G....... advirtió la desaparición del anillo, denunció a la policía de la 10.a sección lo que él suponía un robo, acusando como culpable a uno de los peones que efectúan la limpieza de los carritos de baño.

Sin duda, los procedimientos de aquella policía no llenaron sus deseos — no obstante fueron absolutamente correctos — que G..... recurrió al que se decía doctor Carlos Bonomi Felisiani y al que presentaba como apoderado suyo.

Bonomi Felisiani se procuró de una persona que merece toda nuestra estima una carta de presentación para los señores Areco y Thode, jefe y secretario, respectivamente, de la policía de investigaciones.

Investigaciones interviene

Obtenida la carta, Felisiani y su cliente G...... se apersonaron a aquellos funcionarios, exponiéndoles el motivo de su visita.

El señor Areco dió traslado de la denuncia al comisario Varela, que de inmediato se puso a la tarea de averiguar si efectivamente se trataba de un robo.

Resultado de sus averiguaciones fué comprobar que todo consistía en un extravío vulgar. Horas más tarde el anillo era encontrado, justificándose así la presunción de los funcionarios policiales que intervinieran en el asunto.

No se crea por esto que G...... quedó satisfecho.

Pero aquí viene lo interesante

Bonomi Felisiani es reconocido

Mientras el señor y G....., se hallaban en el local de la policía de investigaciones, una persona que también se encontraba en la oficina, radicada anteriormente en Buenos Aires y que conoce a la mayoría de los profesionales argentinos, notó que Bonomi tenía facciones que no le eran desconocidas.

De inmediato hizo memoria, hasta caer en la cuenta que ese que se llamaba doctor Carlos Bonomi Felisiani era, ni más ni menos, que el conocido estafador Angel o Camilo Feliciano Bonomi, o Fetigromas o Enrique Brigante.

Luego que este personaje y su cliente G..... se retiraron del local, la persona referida le dijo al jefe:

—¿Usted no conoce al doctor Feliciani Bonomi?

—¿Tiene la seguridad de que sea, efectivamente, la persona que se nombra?

—No sé.... ¿por qué?

—Porque en Buenos Aires existe un estafador muy hábil que se llama Angel Feliciano Bonomi y que es muy parecido a éste. El señor Areco, a pesar del aspecto de persona honesta que el doctor Bonomi Felisiani tenía, creyó conveniente efectuar algunas averiguaciones.

Se piden los antecedentes del estafador

El mismo día se telegrafió a Buenos Aires solicitando los antecedentes de Angel Feliciano Bonomi. Al pedido se acompañaban las señas del sujeto.

La policía de investigaciones argentina contestó que con el nombre que se daba no existía ningún prontuario, pero sí de Camilo Feliciano Bonomi, un procurador italiano, de 42 años de edad, alto, delgado, cuyas señas coincidían exactamente con las que se le suministraron.

El sujeto en cuestión estaba reputado como un estafador habilísimo, y en el año 1911, había habitado la casa sita en la calle Corrientes número 1056.

Obtenidos estos datos se telegrafió nuevamente pidiendo las impresiones digitales, que no pudieron ser logradas puesto que en Buenos Aires no las tenían. Pero sí se obtuvo el prontuario, de donde sacamos lo que sigue:

El prontuario de Camilo Felisiani Boromi

Camilo Feliciano Bonomi es oriundo de Bologna. Alto, delgado, su mirada viva le da un aspecto audaz y cautivante. Dueño de una buena instrucción, ha encontrado en ella una buena base para sus habilísimas estafas. Sin duda, más de una vez se habrá visto envuelto en peleas con sujetos de su calaña, pues presenta dos cicatrices que también han servido para identificarlo.

El 21 de enero de 1901 la policía argentina lo aprehendió por estafa, recobrando la libertad provisoriamente el 8 de junio del mismo año.

El 18 de marzo de 1903 por idéntico motivo es encarcelado, saliendo bajo fianza meses más tarde. El mismo año, el 11 de diciembre lo aprehenden por desacato, y finalmente, el 22 de septiembre de 1904, al efectuarse las indagaciones para esclarecer un hurto, aparece envuelto en el asunto, siendo una vez más aprehendido, hasta que en octubre del mismo año recobra su libertad provisionalmente.

Pero Feliciano Bonomi tiene en sus procedimientos habilidad suma. En esta forma, realizadas sus estafas, la policía no ha podido proceder contra su persona.

A lo que parece, en compañía de otros sujetos operaba con la firma Mañaz, Laugoi y Cía., siendo sus adeptos otros individuos que ostentaban títulos profesionales. El producto de las estafas realizadas tiene que haber resultado importantísimo, si se tiene en cuenta que Feliciano Bonomi se ha dado siempre una vida de príncipe, lo mismo que sus compinches, uno de los cuales llegó a edificar por su cuenta propia un edificio de tres pisos en uno de los parajes centrales de la urbe vecina.

La trata de blancas siempre preocupó su atención, tanto como las estafas, y ella le ha reportado pingües beneficios.

De Feliciano Bonomi se dice, además, que al principio de su carrera actuó bajo la dirección de otro estafador muy popular en Buenos Aires, apodado «Roberto el Diablo», y del cual muchos guardan recuerdos bastante dolorosos. Se dice también que dos miembros del foro argentino, los doctores J. M. R. y M. D., lo conocen a fondo por haberle iniciado en más de una ocasión causas criminales.

La carta que el estafador dirigió al cronista—Un domicilio falso—

Feliciano Bonomi, mientras nuestros diarios se ocupaban del célebre anillo, nos dirigió una carta explicando su verdadera intervención en el asunto. Al final daba su domicilio, calle Cebollati 2065.

Pues bien: de las averiguaciones practicadas luego, resultó que en la casa aludida no conocían ni de nombre al doctor Carlos Bonomi Feliciani.

¿Dónde está el doctor?

Es algo que se ignora. No es difícil que, sabiendo que la policía sospechaba de su honestidad, se haya largado en busca de mejores aires, a pesar de ser buenos los que Montevideo podía ofrecerle en el presente verano. Como se ve, el asunto tiene contornos novelescos. Felicitémonos de la desaparición del anillo de S. G...... y también de que éste le creyera un robo, porque al dar intervención a nuestra policía, se desenmascaró un personaje peligroso, cuyas actividades, tal vez, dándosele tiempo, hubieran encontrado en estas tierras hospitalarias un ambiente favorable para su desenvolvimiento.

El asunto aun no ha terminado, y es muy posible que, dentro de poco, nos volvamos a ocupar del pretendido doctor Carlos Bonomi Feliciani.

RIÑA SANGRIENTA

Esta madrugada en la esquina de las calles Honduras y Almagro se suscitó un incidente entre varios individuos.

Después de una acalorada disputa los sujetos se tomaron en lucha armados con cuchillos y durante la refriega fué herido de dos tajos en el cuello José Chaconi.

Un agente de la comisaría 19 intervino y detuvo a Juan Amendalare (a) El colchonerito, y a Hipólito Rodríguez, que formaban parte del grupo.

Los demás individuos huyeron.

El herido fué llevado al hospital Fernández, donde quedó en asistencia.

ACCIDENTE A UN BEODO

Juan Varela transitaba anoche completamente ebrio por la calle Suárez y al llegar a la esquina de Zavaleta dió un traspies y cayó de bruces contra el pavimento, produciéndose una lesión leve en la ceja izquierda.

El beodo fué llevado al hospital Bosch, donde se le efectuó la cura consiguiente.

HURTOS

Anoche, en circunstancia que el señor José Roque Pérez transitaba por la Avenida de Mayo, de Piedras a Bolívar, deteniéndose frente a las pizarras de los diarios para enterarse del resultado de los comicios, le fué hurtado un reloj y cadena de oro, valor 600 pesos.

VICTIMAS DE LOS AUTOMOVILES

Anoche, en la esquina de las calles San Juan y Catamarca, en momentos que cruzaba la calzada José Gigliotti, fué atropellado por un automóvil cuyo conductor huyó.

Las ruedas del vehículo le pasaron a la víctima por encima del cuerpo, causándole lesiones de importancia.

Gigliotti, en una ambulancia, fué llevado al hospital Ramos Mejía, donde informan que su estado es grave.

La policía de la sección 20 instruye el correspondiente sumario y procura la detención del conductor del automóvil.

—Frente al número 518 de la calle Pedernera un automóvil atropelló a la niña de 7 años Teresa Fernández. Esta cayó al suelo y sufrió lesiones que no revisten importancia.

El conductor del automóvil fué detenido por un agente de la comisaría 23.

DAÑO INTENCIONAL

Se presentó hoy en la comisaría 41 la mujer Juana Alvarez, domiciliada Donado 2617 y denunció que ayer, mientras estuvo ausente de la casa, le han sido destrozados intencionalmente varios vestidos.

La mujer acusa como autor del hecho a un individuo con el cual mantenía relaciones íntimas.

La policía procura la detención del acusado.

VIGILANTE AGREDIDO

Esta madrugada en circunstancias que el vigilante Ramón Niño transitaba por la esquina de las calles Castro Barros y Salcedo, fué atacado repentinamente y sin causa alguna por dos individuos que lo agredieron a golpes de puño.

Luego los agresores huyeron, siendo perseguidos por la víctima, sin que lograra detenerlos.

LA COLUMNA DE LOS NIÑOS

UN ROBO

(Cuento)

Al fin Andrés veía realizarse su sueño dorado: ser útil a su anciana y adorada madre que habíase tan abnegadamente sacrificado para que él pudiera terminar sus estudios en el gran colegio de L.; cierto es que el director, excelente anciano, bondadoso y recto, había apreciado desde el primer instante la seriedad e inteligencia de Andrés y lo había nombrado celador, para que con el pequeño sueldo pudiese ayudarse en sus estudios. Andrés acababa de terminar brillantemente su bachillerato y el director le había propuesto quedar como maestro en el mismo colegio. Sentado en un banco del jardín — en todo eso pensaba Andrés — y sonreía de antemano, ante la alegría de su madre cuando le comunicara la gran noticia de su nombramiento.

La campana interrumpió sus meditaciones, así como el bullicioso recreo y todos los alumnos recibieron la orden de reunirse en el salón, donde el director deseaba hablarles.

—"Hijos míos — empezó diciendo el director, cuando vió a todos silenciosos y atentos; — os he reunido para comunicaros algo muy vergonzoso y triste que ha sucedido en nuestro colegio: Desde hace más o menos un mes vienen sucediendo robos: dinero, alhajas, todo desaparece; han sido inútiles todas mis pesquisas por descubrir al culpable, que es, desgraciadamente, uno de vosotros; de eso tengo una última prueba. Anoche he cerrado yo mismo el salón de estudios situado frente al dormitorio; la cerradura está intacta, y esta mañana el alumno Robledo ha notado la desaparición del reloj de oro que guardaba en su pupitre; el ladrón conocía, pues, todos esos detalles. Así que me veo obligado a ordenar el registro de todos los baúles, pupitres y bolsillos... y ¡ay del ladrón!, seré sin piedad para él.

Este discurso produjo entre los alumnos una emoción indescriptible; todos hablaban y protestaban al mismo tiempo, ansiosos por conocer el resultado del registro mandado por el director. Este no tuvo, sin embargo, ningún resultado.

En el recreo de la noche no se hablaba de otra cosa. Andrés, desde las primeras palabras del director, fijóse en la intensa palidez que cubría el rostro de un compañero suyo: Cristóbal Juárez, celador como él del instituto, excelente camarada y amigo, pero quien, a pesar de su clara inteligencia, había llegado a los 30 años sin haber terminado sus estudios, dominado por un vicio terrible: el juego. Cristóbal luchaba desesperadamente, pero la atracción era más poderosa que su voluntad: creía siempre ganar una fortuna y aliviar así la espantosa miseria en que yacían por culpa suya su esposa y tres niños de corta edad. El director, apiadado de su triste situación y creyéndolo curado, le había proporcionado aquel modesto empleo.

Una terrible sospecha había cruzado por la mente de Andrés, y cuando los alumnos se hubieron acostado, se dirigió resueltamente al cuarto de su colega. Cristóbal, con la frente entre las manos y en actitud desesperada, no le sintió entrar.

—Cristóbal — dijo Andrés con voz grave, colocando una mano sobre el hombro de aquél; — Cristóbal, ¿has sido tú?

El aludido se incorporó, pálido como un muerto, con una expresión indecible de espanto y dolor.

—Andrés, Andrés — murmuró con ronca voz — ¿cómo lo sabes? ¿Vas a delatarme?

—¡Oh, Cristóbal! ¿Cómo has podido creer eso?—exclamó Andrés:—no voy a delatarle sino a salvarte del abismo sin fondo en que te hundes; júrame que no tocarás más una carta, en tu vida, júramelo por tus hijos...

¡Oh, te lo juro, Andrés! He sufrido ya tanto, que antes preferiría la muerte...—sollozó.

—Está bien—respondió el joven,—dame el reloj, entonces, e iré a depositarlo en su sitio.—El director comprenderá que el autor del delito se arrepiente, y el asunto se olvidará. Vamos, apresúrate, tengo justamente las llaves de los pupitres, pues he hecho hoy la pesquisa con el director.

Un instante después, alumbrado apenas por su linterna, Andrés se dirigía con sigilo al salón de estudios, pero en el mismo momento en que colocaba el reloj en el pupitre de Robledo, la puerta se abrió violentamente y el director apareció en el umbral. Andrés lanzó un grito ahogado.

—"¡Andrés! ¡Andrés!"— exclamó el director al verlo.—"¡tú! ¿conque eras tú el ladrón? ¡Oh, Dios mío! ¡Tú, a quien conozco desde niño? ¿En quien tenía toda mi confianza? ¡Pero, defiéndete, habla, di desgraciado! ¿Qué te impulsó al delito?".

Mortalmente pálido Andrés ya había tomado su resolución: él no delataría a Cristóbal, no arrojaría a la miseria a aquel infeliz cargado de familia; "yo soy solo" — pensó el noble muchacho y mi madre sabrá comprenderme..." Y su voz no temblaba cuando respondió al director, clavando en él sus límpidos ojos: "¡Señor director!... es cierto... ¡yo soy el ladrón!"

TOSCANOS
AVANTI

INFORMACION GENERAL

PRIMER CONGRESO FARMACEUTICO ARGENTINO

El comité ejecutivo del "Primer Congreso Farmacéutico Argentino", repartirá próximamente una circular-invitación para el Primer Congreso, a celebrarse en esta ciudad el mes de julio de este año, en conmemoración del Centenario de la jura de nuestra independencia, por iniciativa de la "Sociedad Nacional de Farmacia".

Este "Primer Congreso Farmacéutico Argentino", por su especial carácter de nacional, en su sección Intereses Profesionales, Etica y Legislación Farmacéutica, se ocupará preferentemente de todas aquellas cuestiones de orden legal, de aplicación directa a las diversas legislaciones farmacéuticas del país, tendiendo a salvaguardar los indiscutibles derechos que involucra el diploma profesional; siguiendo estas justas aspiraciones estudiará prolijamente todas aquellas medidas necesarias para la defensa, estabilidad y progreso de la profesión farmacéutica argentina.

En la sección, Ciencias Aplicadas a la Farmacia, serán tratados especialmente todos aquellos trabajos, estudios o proposiciones, que previamente admitidos por el Congreso, se relacionen íntimamente con la Farmacia en su papel de ciencia teórica-práctica.

La resolución de los problemas anteriormente expresados, representa para la clase farmacéutica, a la vez, que un exponente de cultura e intelectualidad, el encauzamiento de la profesión hacia una era de progreso y bienestar, justa aspiración de aquellos que se dedican a tan humanitaria profesión.

Firman la circular los señores: Roque Héctor Fumasoli, secretario general y Carlos I. Morteo, presidente.

LABOR DEL ATENEO NACIONAL

Bajo este título acaba de publicarse la reseña de los actos públicos desarrollados en el Ateneo Nacional, desde su fundación (octubre 1913) hasta diciembre de 1915. Es una prolija relación de todo lo hecho por la institución al entrar en su tercer año de vida. Los programas de las fiestas contienen la nómina de todas las conferencias de índole científica, literaria y artística, que se han efectuado en el local del Ateneo, como asimismo de los conciertos e interesantes veladas musicales. El libro trae, además, múltiples grabados del frente e interior del edificio, con las espaciosas salas de la comisión directiva, actos públicos, exposiciones de cuadros, conservación, bibliotecas, oficinas administrativas, bar, peluquería, patios y terrazas. Termina con la lista, en orden alfabético, de las personas que han prestado su concurso a la obra de cultura de la institución.

FONDO DE SOCORRO BELGA

En La Panne, extrema localidad belga que no ha caído en poder de los alemanes, se ha instalado el "Fondo de Socorro Belga para Obras Económicas a favor de las víctimas de la guerra", institución cuya obra incansable trata de conseguir la ayuda de todo el mundo.

A tal efecto acaba de llegar a la Argentina el llamamiento de Caridad que hace al pueblo a fin de que contribuya a la formación de ese fondo.

Seguramente, este llamado encontrará eco favorable entre nosotros.

"ESCUELA DEL CENTENARIO"

El Consejo Nacional de Educación ha resuelto acceder al pedido formulado por la comisión de propaganda Pro-Centenario de 1916, y acordar en consecuencia, la autorización necesaria para levantar una subscripción de las escuelas dependientes de esa repartición, cuya mínima sea de diez centavos moneda nacional.

Con el producto de esta subscripción que sin duda, ha de ser importante, se erigirá una gran escuela en la ciudad de Tucumán, denominándola "Escuela del Centenario", con motivo de la conmemoración de tan fausto acontecimiento.

Igualmente el consejo ha resuelto comunicar la anterior autorización a los consejos escolares de la capital, por circular y por intermedio de las inspecciones respectivas, a las escuelas de provincias y territorios.

HOMENAJE A CERVANTES

La "Unión Castellana" ha resuelto tributar un homenaje a Cervantes, que se realizará el día 15 de abril en el local del Centro de Almaceneros, Sáenz Peña 242.

Oportunamente publicaremos el programa detallado de esta importante fiesta para la que se ha solicitado el concurso de distinguidos intelectuales españoles y argentinos.

CONFERENCIAS DE SEÑORAS DE SAN VICENTE DE PAUL

Con gran actividad por parte de las distinguidas damas que dirigen esta prestigiosa y antigua sociedad de beneficencia, se realizará el miércoles 4 del corriente un hermoso festival a beneficio de la conferencia del Buen Pastor en el local del Frontón Buenos Aires (Córdoba 1130). Tomarán parte en dicho festival los hermanos Erdoza.

Las localidades pueden retirarse en el local del frontón o en la calle Suipacha 1160.

FEDERACION DE LAS SOCIEDADES FRANCESAS MUTUALISTAS

El domingo 9 del corriente, a las 3 p. m., se reunirán en el local de la calle Venezuela 634, los delegados de todas las sociedades mutualistas francesas existentes en la República para celebrar asamblea general, bajo la presidencia honoraria del ministro de Francia señor Jullemier.

La orden del día es:

1 Lectura del acta de la asamblea efectuada el 20 de mayo 1915; 2 Rendición de cuentas del ejercicio vencido; 3 Informe de la comisión de control; 4 Elección de 5 consejeros por 3 años; 5 Nombramiento de tres miembros de la comisión de control; 6 Designación de dos representantes para firmar el acta; 7 Varias.

CENTROS RECREATIVOS

DIVERSAS INFORMACIONES

Círculo Rivadavia. — La comisión directiva del Círculo Rivadavia ha quedado constituída en la siguiente forma:

Presidente, Alberto Molinari; vicepresidente, José Vila; secretario, José M. Policicchio; prosecretario, Domingo A. Borrelli; tesorero, Francisco de Lorenzo; protesorero, Juan Mazzei; vocales: C. Abad, L. Denis R. Pisegna Cironi, J. Arias, J. Sala, E. Sancho; suplentes: J. Gandolfo, R. Tejo, A. Pastureau; revisores de cuentas, A. Sammartino y J. de Luca.

Unión de Amigos. — Los dirigentes de este centro han resuelto distribuir los premios asignados en las tertulias de carnaval. Los interesados deben concurrir el sábado próximo, a la Nazionale Italiana, donde serán entregados.

La Boheme. — Esta sociedad recreativa realizará un gran baile familiar el sábado próximo en el salón de la Colonia Italiana.

Círculo Paraná. — Con el objeto de resolver varios asuntos de gran importancia, ha resuelto la comisión directiva convocar a una asamblea para el martes a las 8.30 de la noche, en la calle Charcas 1283.

Tome y Traiga. — El 9 del corriente, a las 3 de la tarde realizará esta sociedad una matinée en el local de la sociedad española de Belgrano, calle General Paz 1760.

Serán obsequiadas todas las señoritas que asistan a esta fiesta con números de fif s

La Tosca. — Esta asociación, en confraternidad con la sociedad Juventud del Día, llevará a cabo una tertulia diurna familiar con varios números de concierto, el domingo 9 del corriente, a las 3 p. m., en el salón Augusteo, de la sociedad Unione Operai Italiani, calle Sarmiento 1374.

En dicha fiesta se distribuirán los premios a las señoritas que más se distinguieron en las fiestas del carnaval, por sus disfraces.

Sorriento. — La comisión directiva de este centro ha instalado su secretaría en el local de la calle Estados Unidos 2836. El día 31 del actual se reunirá en asamblea general para elegir la comisión de señoritas.

MARIA COSTA, HUERFANA DE PADRE Y MADRE, CON 6 HERMANOS CHICOS, SE ENCUENTRA EN LA MAYOR INDIGENCIA; PIDE A LAS PERSONAS CARITATIVAS LE AYUDEN. ORURO 1096.

DEPORTES

FOOTBALL

INFORMACION GENERAL

A continuación insertamos las reglamentaciones pertinentes a las listas de buena fe, y fichas personales, que deben ser observadas estrictamente, antes del comienzo de la presente temporada y que serán regidas por los siguientes artículos del Reglamento General de la A. A. de Football.

Artículo 14. — Los cuadros no podrán jugar ningún partido, por los campeonatos de división o concurso de eliminación si los clubs a que pertenecen, no han enviado a la gerencia en la primera quincena del mes de Marzo la lista de los jugadores que militarán en cada uno de ellos y el formulario de inscripción debidamente lenado o cumplidos los demás requisitos que el C. S. exige.

Los nuevos jugadores que se incluyan en un team deberán llenar estos requisitos dentro de los cinco días de haber actuado en el mismo.

A efecto de las disposiciones que contienen los artículos anteriores la secretaría hace saber a los clubs a quienes hayan designado partidos para el próximo domingo, que deben depositar las fichas personales y listas de Buena Fe de sus jugadores antes del día 6 del corriente a las 5 y 30 p. m.

Se recuerda a los clubs que deberán enviar un representante, a fin de retirar planillas de resultados, las que deberán ser firmadas en presencia de ambos capitanes y del referée, comprobando su identidad en el momento de firmar la planilla, con su cédula de identidad, o Libreta de Enrolamiento con fotografía, que deben traer a ésta secretaría antes del próximo viernes 7 del corriente a objeto de tomar los datos necesarios. Es bien entendido, que sin la presentación, en el momento de firmar, de los documentos de identidad arriba señalados, no podrá actuar ningún jugador.

El Capitán de team local comunicará por carta certificada y con cuatro días excluyendo el del encuentro, la ubicación y medios de acceso al field que propone para disputar el encuentro, así como la hora de tren que deben tomar y el número del tranvía en caso de ser este un medio de acceso al field.

Ningún partido de los campeones de división Primera, Segunda, Tercera, podrá comenzar antes de las 12.30 p. m., o más tarde de las 3 y 15 p. m.

Los partidos de cuarta y quinta división deberán jugarse, caso dado de que así lo propusiera el Club local, por la mañana, no pudiendo comenzar antes de las 9 a. m.

Hoy a las 6 y 30 p. m., se clausurarán las inscripciones para los concursos por la copa de Honor (primera división) efectuándose el sorteo correspondiente el martes a las 10 p. m. en el local de la Asociación Argentina de Football.

PEÑAROL v. COLUMBIAN

Como oportunamente dijéramos, el sábado a bordo del Cabo Santa María, embarcó con rumbo a Montevideo el cuadro de 1.a división del club arriba mencionado. La comisión de representación a cargo de los señores Reali, Paudiani, Solla, González, Fernández y Navarro, acompañada de algunos de nuestros aficionados al sport que nos ocupa, arribó al puerto de la vecina orilla donde jugadores, comisión y acompañantes, fueron cariñosa y efusivamente recibidos por una comisión de Peñarol, compuesta de los señores Silverio Dinardi, Alberto Deambrosi y Juan O. Puppo, secretario general y vocales respectivamente del Club Atlético mencionado.

Invitados por estos señores cuyas relevantes prendas de sportsmen y caballeros no pudo velar en modo alguno el espeso velo de su modestia, los visitantes fueron obsequiados con un lunch en el que reinó la más franca cordialidad, alto exponente de la galantería que siempre y en todo momento caracterizó a nuestros vecinos existentes entre ambos pueblos hermanos, separados por solo un estuario que, lejos de ser una valla, es un lazo de fraternidad.

Los viajeros entre los varios puntos visitados durante el paseo que realizaron desde su llegada hasta el almuerzo, tuvieron ocasión de apreciar las indiscutibles mejoras introducidas en la cancha del club local, situada en Belbedere. La tribuna, las condiciones inmejorables al par que de efecto de la cancha y el arco de hierro, estilo Luis XVI que da acceso a la misma, después de la magnífica avenida de acacias que conduce a dichas instalaciones, dan una idea clara y precisa de los laudables y desinteresados esfuerzos de los dirigentes del club, quienes en su espíritu de sportsmen no escatiman sacrificios que puedan ser conducentes al fin que se proponen.

A las 2 p. m. se dirigieron todos a la cancha de Wanderers, lugar destinado para el encuentro que se realizó en la siguiente forma:

El partido—

A las órdenes del referée señor Cayetano Saporiti, dió comienzo el partido siendo las 4.30 p. m. estando los equipos representados por los siguientes jugadores:

Peñarol: Cornú; Rimolo y Granja; Pacheco, Harley y Varela; Pérez, Insargaray, Pendibene, Gradin y Artigas.

Columbian: Rotondo; Lanata y Calneggia; López, Pardo y J. R. Pozo; Sachin, J. J. Pozo, Danhaer, Granetto y Ginebra.

Los primeros momentos fueron de un relativo equilibrio, entrando en acción ambas líneas medias, pero pasados algunos minutos la táctica de pases cortos empleada por Peñarol desarticuló un tanto a la defensa visitante que se vió obligada a ceder.

El juego se hizo movido y la leve presión del equipo de Peñarol, tuvo su fruto a los 25 minutos. Por foul de Pazo, Pacheco dirigió el correspondiente free kick, recibiendo Pendibene la pelota, quien de inmediato hizo un fuerte tiro corto y cruzado, acreditando a su bando el primer goal de la tarde.

Los forwards visitantes consiguen armonizar algunos ataques, pero la acción eficaz de la defensa local conjuró todo peligro.

A los 35 minutos Peñarol aumentó su haber en el score por intermedio de Gradin quien recibió en momento oportuno un pase de Pendibene, batiendo a Rotondo de un fuerte tiro alto y esquinado. Peñarol, obtuvo minutos más tarde un penaltykick que fué atajado por Rotondo en forma correctísima.

Iniciado el segundo tiempo, el dominio de Peñarol se hizo evidente, pero la defensa de Columbian, extremando esfuerzos, anuló los avances.

En este tiempo consiguió Peñarol otro penal, que tomado por Pendibene fué bien atajado por Rotondo.

Al final el score era el siguiente:

Peñarol	2
Columbian	0

El score, significa un triunfo moral para Columbian, dada la calidad y juego de los componentes del equipo rival.

Fué un partido discreto.

Indiscutiblemente Peñarol fué superior, y su dominio se hizo más evidente en el segundo tiempo, pues Columbian accionó con solo 10 hombres ya que Gianetto abandonó el field debido a que una colisión con Granja, lo imposibilitó para seguir actuando.

Del equipo local, Pacheco, Harley y Pendibene fueron sus mejores hombres. Todos los componentes de la línea ligera conocen su puesto, combinando con acierto pero careciendo de shot.

De Columbian Rotondo, Lanata, Dannaher y Sachin, fueron los mejores.

Deportes varios

AUTOMOVILISMO

AUTOMOVIL CLUB ARGENTINO

La C. D. de este club, con relación a la exposición feria de artículos de aviación, motociclismo, automovilismo y ciclismo, anunciada para el 16 del corriente e incluída en el programa de la fiesta del Motor, a realizarse en el Hipódromo de San Martín, ha recibido ya varias adhesiones, entre ellas las de conocidas casas introductoras que han comprometido espacio para exponer sus artículos.

La C. D. seguirá sus jiras el lunes, visitando a varios otros comerciantes e introductores para exponerle los planos del local y solicitar su concurso.

Será muy interesante la exposición de artículos elaborados en el país, probando que la industria nacional se va abriendo paso y substituyendo todos aquellos artículos usuales que ya no llegan del extranjero a causa de la guerra. Para el público será quizás una novedad saber que aquí se fabrican motores de automóviles y aeroplanos, ruedas de madera y metálicas, radiadores, piezas de magneto, piezas de cajas de velocidades y diferenciales, que hay varias fábricas de bicicletas, carrocerías, etcétera.

Esa feria del Motor durará todo el día 16, mientras se desarrolla el interesante programa que se ha dado a conocer.

REMO

LAS REGATAS INTERNACIONALES

(De nuestro corresponsal)

MONTEVIDEO, abril 3. — Fueron disputadas ayer en la bahía ante numerosa concurrencia, las regatas internacionales organizadas por la Unión de Remeros. La tarde tranquila favoreció la reunión social ofreciendo la bahía un pintoresco aspecto

En lo que respecta al carácter deportivo de la fiesta, se ha considerado como un verdadero fracaso y a que los mejores aficionados de ésta no participaron de las regatas en virtud de lamentables incidencias.

Varias pruebas fueron cumplidas por una sola embarcación privándolas así del interés y la expectativa que habían despertado.

Los resultados generales fueron los siguientes:

Primera regata.— Senior Single Scull", distancia 100 metros: 1.o Club Remeros Escandinavos, tripulado por E. Birgard. El bote del Montevideo Rowing Club, paróse 200 metros antes de la raya.

2.a regata. — "Novicio Four": 1.o Club Nacional de Regatas, que corrió solo.

3a regata. — "Junior Four", distancia 1500 metros, premio Intendencia Municipal; 1.o Club Remeros Escandinavos; 2.o Club de Regatas, (M. Bigna), paraguayo. El bote Club Nacional de Regatas abandonó la prueba a los 1000 metros.

4.a regata. — "Novicio Gig", distancia 800 metros: 1.o Club Nacional de Regatas; 2.o Club Maragato de Regatas.

Equipo vencedor: E. Vigoraux, J. C. Lamboglia y C. Zambrana (timonel).

5.a regata. — "Junior Single Scull", distancia 1000 metros: 1.o Buenos Aires Rowing Club, tripulado por C. Lingelfender; 2.o Club de Remeros Escandinavos; 3.o Rowing Club Argentino. El bote del Montevideo Rowing se tumbó a los 600 metros.

6.a regata. — "Senior Four", copa Montevideo Rowing Club, distancia 2.000 metros: 1.o Buenos Aires Rowing Club, que corrió solo, ganando la copa por segunda vez. Tripulado por K. Lungenfelder. F. Lecot, C. Risso, E. Ruffier y H. Gorva (tim.)

7.a regata. — "Junior Eigth", distancia 1.500 metros; 1.o Club Nacional de Regatas, que corrió solo.

8.a regata. — "Senior Eigth", premio de honor Comisión Nacional Educación Física; 1.o Rowing Club Argentino, que corrió solo, adjudicándose por segunda vez el premio. Componían la tripulación F. Marlin, J. M. de la Barrera, J. L. Maino, M. Ardaing, G. F. Aranguren, C. I. Marzi, D. Rodríguez y C. T. Torres (timonel.)

AVIACION

LLEGADA DEL PRESIDENTE DEL AERO CLUB DE CHILE

En tren expreso, llegó anoche a las 7, don Jorge Matter Gormaz, presidente del Aero Club de Chile.

Concurrieron a la estación Retiro; a recibirle, una delegación de nuestro Aero Club, formada por los ingenieros Alberto R. Mascías, Ernesto Newbery y doctor Schultz.

En nuestros círculos sociales y deportivos se organizan activamente fiestas que en su honor se realizarán.

Nuestras frases de cordialísimo saludo y bienvenida.

SAN FERNANDO

En este aeródromo voló en la mañana de hoy, en el monoplano Bleriot, 50 H. P., de su propiedad el aviador José Robles.

El motor del biplano de aprendizaje se probó ayer notándose ciertos desperfectos que motivaron un nuevo desarme.

VILLA LUGANO

En la mañana de ayer, los alumnos Aldao, Jiménez y Mendoza, realizaron numerosas líneas rectas en el Castaibert de 50 H. P.

Asímismo, el aviador chileno Luis O. Page ejecutó en el mismo aparato un vuelo, matizándolo con vol-piques y virajes de bonito efecto.

CICLISMO

CAMPEONATO URUGUAYO DE RESISTENCIA

Brillante triunfo de Gabriel Magraher y Pascual Castiglioni

(De nuestro enviado especial)

Con verdadero entusiasmo y con intensa expectativa era esperada la realización del campeonato ciclista de resistencia disputado ayer en Montevideo y organizado por la Federación Deportiva Uruguaya.

Las últimas carreras internacionales llevadas a cabo en Buenos Aires y Montevideo, sirvieron de estímulo a este deporte, que un tanto decaído parece resurgir con la intensidad de otros años. Esta renovación de entusiasmo, debida por entero a la eficiente labor de los centros ciclistas, pudo apreciarse ayer durante la disputa del campeonato de resistencia uruguayo, cuyo recorrido, Maroñas-Pando-Maroñas-Pando-Maroñas, equivale a una distancia aproximada de 100 kilómetros.

En las primeras horas de la tarde numerosa concurrencia situada en las proximidades del lugar de la largada, esperaba impaciente la llegada de los competidores, que eran recibidos con aplausos.

Merece consignarse la corrección con que se presentaron los corredores a la largada, correctamente uniformados.

El presidente de la República, señor Feliciano Viera, presenció la iniciación de la prueba, aplaudiendo entusiastamente.

La tarde apacible contribuyó al éxito de este torneo, que señala un triunfo más para las instituciones ciclistas uruguayas.

La largada—

Minutos antes de las 2 de la tarde, el secretario de la Unión Ciclista de Repórters, señor Illa, inició las operaciones preliminares de la partida.

Instantes después dióse la señal de iniciar la marcha para el amplio título de campeón, y Castiglioni, con un potente "scatte", logró desatacarse 50 metros del grupo, seguido de Magraher, Risso y Panizza.

El riguroso entrenamiento a que se habían dedicado los corredores, púsose de relieve en los primeros repechos, los cuales eran atacados sucesivamente a marcha sostenida, con repetidos "demarages", en los que se destacaban Castiglioni, Magrahaer y Risso.

En el conocido punto de la Capilla Villaverain, aprovechando en una bajada de su fuerte transmisión de 48 por 16, escapó de un costado de la carretera, aventajando considerablemente al grupo; Risso y Castigloni diéronse a la persecución del fugitivo, logrando darle alcance en el puente de las Cadenas.

En este punto, mientras Coria y Silva se despegan, Conosa sufre la rotura de la cadena de su máquina.

En el repecho de Toledo, Panizza y Basignano que venían corriendo a la expectativa, levantaron una fuerte escapada, pero antes de la cima ya Magraher Castiglione y Risso malograron la fuga de los representantes de la división gris.

En paso del Diablo la lucha tomaba caracteres interesantes; los consecutivos repechos del camino parecían que delinearían posiciones, pero no ocurrió tal. Con el cuerpo curbado hacia adelante y pedaleando fuertemente, los corredores cumplían esfuerzos supremos para no ser despegados y cuando algún corredor lograba despegarse en la próxima bajada volvía a unirse al peloton.

En las proximidades de Pando, Risso tomó la cabeza de la carrera, presionando con un tren de carrera fuertemente, hasta llegar a esa hermosa villa, donde controlaba el aficionado Rossell, que atendió preferente el paso de los corredores.

La plaza de Pando estaba atestada de público, el cual aplaudió calurosamente a los intrépidos "routiers".

El regreso—

Al iniciarse el regreso de esta etapa, Castigione se obstinaba en frecuentes "demarajes" que no surtían efecto, pues el grupo respondía prontamente, y en esa forma se llegó a Maroñas.

Antes de Toledo, Gilberto Risso, uno de los grandes favoritos de esta prueba, pinchó el reumático trasero; repentinamente cambió de rueda con su coedguipiers, y lanzóse a la persecución de os fugitivos, los cuales, vista la "panne" de Risso, aceleraron fuertemente hacia Villaverain el tren de carrera.

Es de lamentar que caundo ya en la segunda etapa, a cinco kilómetros de Maroñas, cuando Risso consiguió ver coronado su loable esfuerzo, un segundo tubo sufre la insidia de un inoportuno clavo. Desmoralizado, opta por abandonar la prueba.

Panizza se desprende del pelotón para ayudar a su coed-guipiers y lamentablemente recibe la contestación de que Risso abandona la carrera. Canessa y Cabot abandonan en el preciso momento en que Suárez pincha el tubo delantero. Fasciolo, corredor argentino, que en unión de los campeones Delaye y Loulmet seguía la carrera, le cede su máquina y el fuerte campeón de la insignia celeste logra unirse al grupo en la Capilla con Panizza.

Marchaba el conjunto de corredores fuertemente, cuando en el cerrado viaje de Toledo, Clímaco, Alemán y Suárez, sufren una caída, abandonando el segundo la carrera.

En este punto se decidió la carrera. Magraher, Castiglioni y Villaverain, no fueron más molestados por sus perseguidores, llegando a Pando e iniciando el regreso unidos.

Pocos minutos después de las cinco, los tres corredores argentinos que siguieron la carrera, llegaron a la meta anunciando la proximidad de los corredores. Efectivamente, minutos después, tres corredores despuntaron en la carrera, Magraher a 500 metros atacó un fuerte embalaje progresivo que le valió la victoria y el título de campeón uruguayo para el 1916.

Resultados generales—

Primero, Gabriel Magraher, que recorrió los 1000 kilómetros en 3 horas 27 minutos y 30 segundos; segundo, Pascual Castiglioni, a 3 máquinas; tercero, Marcelino Villaveirán, a 3 máquinas; cuarto Raúl Panizza, a 10 minutos; quinto, Clímaco Alemán, a 2 máquinas; sexto, Juan Sebastiani, a 1 1/2 máquinas; séptimo Patrocindo Coria, a 22 minutos del primero.

Por la noche se sirvió un banquete, al que concurrieron las personas más caracterizadas de las instituciones uruguayas.

Los señores Delave, Fasciolo y Loulmet, conocidos corredores argentinos que se trasladaron a Montevideo y siguieron las incidencias de la carrera, fueron ampliamente agasajados por la comisión respectiva.

VARIAS

CLUB DE GIMNASIA Y ESGRIMA

En honor de Ricardo Walter Stubbs

El miércoles próximo, en el local social del Club Gimnasia y Esgrima, calle Cangallo 1154, se realizará una interesante fiesta deportiva en honor del señor Ricardo Walter Stubbs, presidente del Círculo de Periodistas de Perú, Presidente de la Federación Sportiva Nacional del Perú y secretario del Aero Club del mismo país.

Con ese motivo se realizarán partidos de pelota a saco, asaltos de esgrima, box, y otros interesantísimos números gimnásticos.

El acto comenzará a las 6 p. m.

CULTOS

CATOLICO

San Ignacio. — El miércoles, a las 5 p. m., después del rezo del rosario, se hará devoción a la Santísima Virgen del Carmen. Predicará el cura rector de la Parroquia.

Belgrano. — El miércoles a las 5 p. m. se hará el ejercicio del vía crucis con cánticos piadosos y sermón por el presbítero Adolfo Munné.

Sagrada Familia. — En esta capilla de la calle Sud América 1210 el viernes próximo, a las 3.30 de la tarde se rezará el vía crucis y el sábado se cantarán las letanías y la salve durante la misa.

Santo Domingo. — El miércoles a las 7.40 p. m. rezo del santo rosario, vía crucis y sermón por el R. P. fray Raimundo Salchch.

San Miguel. — Todos los viernes, a las 5 de la tarde, rezo del piadoso ejercicio del vía crucis, sermón por el presbítero Dionisio R. Napal y cánticos piadosos.

San Francisco. — El 14 a las 8.30 a. m., comenzarán los trece martes en honor de San Antonio, con misa de comunión; plática por fray Gabriel Emilio Cuello, bendición con el Santísimo y veneración de la reliquia del santo.

Quiero convencerle

y no sugestionarle:

Compruebe por usted mismo que

NACIONAL

NO ES UN CIGARRILLO DE 15

Se vende a ese precio, porque paga 2 centavos menos de impuesto que las marcas de 20 y no regala cartoncitos de 2 centavos.

Razone - Pruebe - Compare

Folletín de LA EPOCA (3)

JORGE MEIRS

Crimen misterioso

—Me parece, acabó por decir el otro, que una visita a Highgate no estaría de más.

Era la opinión de mi ilustre amigo; nos citamos con el inspector, para las once y veinte, en la estación de Broad-Street.

El tiempo era espléndido, cuando llegamos a Hampstead Heast. Un coche, que habíamos pedido por teléfono, nos esperaba a la salida de la estación, y nos llevó rápidamente a Highgate.

Cuando llegamos más allá del parque de Hamstead, William Tharps me indicó una pequeña eminencia situada a la izquierda del lago artificial:

—Este es el sitio, díjome, en el que, en el año 1605, se ejecutó al famoso capitán católico Guy Fawkes, comprometido en la célebre "conspiración de las Pólvoras". El montículo continúa llevando el nombre del enemigo de Jacobo I.

La primer preocupación de William Tharps, al bajar del coche a la llegada, fué hallar un sitio donde pudiera almorzar.

La pequeña villa estaba toda rumorosa, a consecuencia del drama tan extraño que venía a ilustrar su crónica criminal, y durante todo el tiempo que duró nuestra comida no oimos hablar de otra cosa.

Supimos de ese modo que el difunto no gozaba entre sus compatriotas de una estimación muy alta; se le sabía rico y avaro, y todos se extrañaban de que su oro no hubiera tentado antes a los malhechores. Las versiones más diversas se cruzaban, dando cada uno, sin que se las pidieran, su opinión y su versión del drama; ninguna era admisible, pues entre todas las que nos dieron—y fueron muchas—no hubo una sola que cuadrara con el estado en que sabíamos nosotros que habían hallado las puertas y la ventana. La mayor parte de ellos suponían que el asesino había pasado por la ventana, pero ninguno explicaba cómo era que esa ventana se hubiera vuelto a cerrar.

Fuimos a pie, a casa del prestamista.

—¿Qué piensa usted de este asunto?, pregunté, aprovechando el hecho de que Carter se haba adelantado.

—Pienso, contestó Tharps, que nos ha proporcionado una de las más suculentas tortillas al ron que haya comido en toda mi vida.

—Seamos serios,—repliqué.

—Lo soy. ¿Qué consideraciones técnicas quiere usted que emita yo, respecto de un crimen cuya ejecución, tal como nos la presentan, es materialmente imposible? Espero hasta ver con mis propios ojos para concebir una opinión.

Estas palabras me hicieron suponer que él no desesperaba descubrir el camino por el cual el culpable había huído, y esperé filosóficamente el resultado de su examen.

En el dintel de la puerta, encontramos a un hombrecito moreno y calvo, lleno de unción, y con el cual nuestro amigo Carter se mostraba muy obsequioso. Era el corner.

Por de pronto advirtió a mi amigo que el paso que daba no podía tener otro resultado que no fuera el de contentar su curiosidad, puesto que la indagación que él, Steven Phogg, había levantado era del todo completa, y nada había descuidado.

Inspeccionamos la casa del modo y según el orden que mister Steven Phogg juzgó conveniente. Todo estaba tal cual nos lo había descripto el inspector; de vez en cuando, Tharps se agachaba, escudriñando una tabla del piso de las piezas, o una baldosa del pasadizo, o bien golpeaba una pared, sospechando que fuera hueca. Pero llegamos a la pieza del crimen, sin haber hallado la más mínima particularidad útil.

Al subir la escalera, yo había notado que él había observado con cuidado la ventana que la alumbraba; pero ahí también su examen resultó estéril.

La pieza en que acabábamos de entrar era larga de cinco metros, por cuatro de ancho; no tenía sino una sola ventana, y contenía el mobiliario rudimentario y heteróclito que nuestros visitantes de la mañana nos habían enumerado.

Después de inspeccionar minuciosamente las puertas, y de asegurarse que era imposible mover los cerrojos desde afuera, el ilustre detective estudió la chimenea. Le bastó un segundo para convencerse de que un hombre, por más chico que fuese, no podía ni penetrar ni huir por ese conducto. Golpeó otra vez sobre los plintos, sobre las paredes, interrogó de nuevo las tablas del piso y las baldosas, y concluyó por convencerse de que no había ninguna comunicación oculta.

Leía yo en su cara el descontento progresivo que le causaban esas constataciones.

Desde el momento de nuestra entrada en el cuarto de la tragedia, él no había pronunciado una palabra. Le conocía demasiado para interrogarle, y me contentaba con observarle.

El corner, que no tenía las mismas razones para callarse, le preguntó si tenía alguna indicación que hacer; pero Tharps le miró distraídamente y le mostró las espaldas, sin contestarle.

Después de prender un cigarrillo, se dirigió hacia el escritorio aún abierto, y puso toda su atención al observarlo.

Yo me había acercado al magistrado de la localidad, tratando con algunas palabras de explicación de excusar la incorrecta actitud de mi amigo para con él, y el modo singular de contestarle. Era en el fondo un bonachón, y no demostró tener ningún resentimiento contra Tharps, contentándose con calificarle de original; me confesó haber oido contar cosas extraordinarias de él, y me preguntó si en verdad, las proezas que le atribuían no eran exageradas. Le instruí al respecto, narrándole algunos de los grandes hechos de mi ilustre compañero, y pronto pude juzgar de la feliz impresión que esa relación le produjo, por la deferencia y el apresuramiento con que respondió a una pregunta de mi héroe.

A solicitud del célebre detective, nos hizo conocer hasta en sus menores detalles las circunstancias de su descubrimiento del cadáver; dijo que el golpe haba sido dado de atrás; determinó exactamente la posición que el cuerpo ocupaba, posición que no dejaba duda alguna sobre el salto del desgraciado prestamista hacia la ventana, para huir de la puerta en cuyo umbral, verosímilmente, se le había aparecido el agresor.

—Esto probaría, —hizo observar William Tharps, que el matador era conocido de la víctima.

¿Ha llevado usted sus investigaciones del lado de las relaciones del prestamista?

—Sí, dijo el coroner; pero sin resultado alguno. Todos aquellos a quienes he interrogado dicen no comprender nada en este crimen, y niegan tener informaciones sobre el modo de vivir de Wilsonn.

Mi amigo reflexionó un instante.

—¿Qué es esto—preguntó, a la vez que presentaba al coroner un pedazo de hilo dorado, que desde hacía unos instantes le veía manipular.

El magistrado se sorprendió de la pregunta.

—Es, contestó éste, un pedazo de hilo de atar que hallé sobre la tablilla del escritorio; Wilsonn debió servirse de ella para empaquetar sus títulos y sus billetes de banco. Hay, aquí dentro, títulos atados con un hilo igual.

El detective nada dijo, pero me pareció comprender que daba mucha importancia a esa explicación; lo que es por mi parte no adivinaba absolutamente qué interés podía presentar.

Acercándose a la ventana, mi amigo observó:

—Hace mucho que esta ventana no ha sido abierta.

—Efectivamente, dijo el coroner, me han llamado la atención las telas de araña que la cierran.

—Otra prueba y decisiva, hice notar yo, de que el culpable no ha desaparecido por ahí.

Tharps se dió vuelta hacia mí sin contestar, y tuvo como la impresión de que su mirada abrigaba una ironía, cuyo motivo no alcancé a explicarme.

(Continuará).

MUNDO COMERCIAL

EXTERIOR

BOLSA DE MONTEVIDEO

MONTEVIDEO, abril 3. — Los títulos negociados en la primera rueda del mercado de valores de esta Bolsa obtuvieron en el cierre estos precios:

Títulos Hipotecarios F . . . . . $ 87.60
Deuda interior . . . . „ 99.00

Movimiento del puerto

El movimiento de vapores habido durante el día de hoy en el puerto de Montevideo fué el que se consigna al pie:

Entraron: Emeland, de Amsterdom; Drina, de Liverpool; G. Castle, de Coronel; Affinita, de Génova; Zaalandie y Delphic, de Wellington.

Sale esta noche para Buenos Aires el vapor Ciudad de Buenos Aires.

INTERIOR

BOLSA DE COMERCIO

Primera rueda

Cédula Hipotecaria Argentina de 6 o|o, antigua emisión, al contado: 6.000 a 93.30, 2.700 a 93.40, 8.000 a 93.30, 10.000 a 93.20, 8.000 a 99.30, 78.000 a 93.20; total: 112.700.

Id para mañana 20.000 a 93.20.

Id fin de mes: 10.000 a 93.20.

Cédula Hipotecaria Argentina de primera serie, nueva emisión, al contado: 10.000 a 94.30.

Crédito Argentino (1911), al contado: 1.300 a 89.

Bonos Municipales de Pavimentación, cupón semestral, al contado: 1.000 a 71.20, 1.800 a 71.40, 5.000 a 71.30; total: 7.800.

Id para mañana: 100 a 71.30.

Certificados municipales de 7 o|o, para mañana: 74.350 a 90.

Empréstito de Conversión, de 2 1|2 o|o, de la serie A, al contado: 1.400 a 30.80.

Banco Francés del Río de la Plata, para mañana, 20 a 25.

Banco de Italia, al contado: 20 a 83.

Banco Comercial Italiano, al contado: 69 a 95.

Certificados 80 o|o del Banco El Hogar Argentino, al contado: 100 a 160.

Quebrachales Fusionados, para mañana: 100 a 78.

Id para fin de mes: 100 a 78.50.

DEMANDA Y OFERTA DE TITULOS

Los títulos y acciones solicitadas hoy en compra en la Bolsa de Comercio fueron los sgüientes:

Compañía de Tierras del Oeste, La Mundial (seguros), Salinas Hnos (fábrica de bolsas), Nuevo Banco Italiano, Mercado de Abasto Proveedor, Bonos Hipotecarios del Banco de la Provincia de Buenos Aires, La Primitiva (fábrica de bolsas), Obligaciones de 8 olo del Banco El Hogar Argentino, Expreso Villalonga, Gath y Chaves, Club Mar del Plata, Depósitos del Banco Francés, Deuda Interna de Mendoza, Caminos y Afirmados de la Provincia de Buenos Aires, Banco de España y América, Deuda de la Provincia de Entre Ríos de 5 olo, La Propiedad, Marina Mercante Argentina, Petróleo Golfo San Jorge, Nafta Comodoro Rivadavia, Bilz, Banco Industrial Argentino, Banco Comercial Italiano, The River Plate Quebracho, Certificados 75 olo del Banco de la Provincia de Buenos Aires, Viñedos y Bodegas Francisco Uriburu, Constructora Nacional.

Se ofrecieron en venta:

La Estrella, Banco de Italia, Compañía de Electricidad de la Provinci ade Buenos Aires, Viñedos y Bodegas Arizu, Banco Francés, El Diario Español, Compañía Sud Americana de Tierras y Construcciones, Compañía de Grandes Hoteles de Mar del Plata, Refinería Argentina, Banco Industrial Argentino, Marina Mercante Argentina, Mercado Central de Frutos, Cédulas Nacionales de la serie J., Muebles Thompson, La Previsora, Buenos Aires Bulding Society, La Edificadora, Deuda de Santa Fe 1886, La Tandilera, Compañía Sansinena de Carnes Congeladas, Banco del Comercio (en liquidación).

MERCADO DE CEREALES A TERMINO DE BUENOS AIRES

Primera rueda

En esta rueda no se anotó hoy ninguna operación.

Registro de contratos

Los contratos anotados en lo que va del mes en curso ascienden a un total de 4.400 toneladas de cereales varios, habiéndose registrado en el día de hoy partidos por 2.000 toneladas de cereales fraccionadas en la siguiente forma:

Lino: para abril, 300 toneladas, a $ 11.35; para mayo, 200 id, a 11.50; 100 id, a 11.55.

Trigo: para mayo, 200 toneladas a $ 8.09; para junio, 200 id, a 8.21; para julio, 1000 id a 8.30.

MERCADO DE CEREALES A TERMINO DE ROSARIO

Primera rueda

Trigo: para abril, 600 toneladas a $ 7.95.

Mercado de productos pecuarios

Reseña de la semana

La existencia de lanas en el Mercado Central de Frutos se calcula alrededor de cinco millones de kilos; de esta cantidad sólo una mínima parte es de la provincia de Buenos Aires, pudiendo decirse que la cosecha de esta zona está liquidada.

El stock existente se compone casi en su totalidad de lanas grises, obscuras, terrosas, semilludas, etc., en general defectuosas, cuya venta resulta difícil por escasez de solicitantes. Queda muy pequeña cantidad de lanas claras, buenas y superiores, sobresalientes por su limpieza y mecha. En éstas no se opera por el momento, pues sus tenedores se mantienen a la espera de mejores ofertas.

Los precios para la mercadería verdaderamente buena no han experimentado cambios desde hace muchos días, y en lo que a inferiores se refiere pueden considerarse nominales.

También se ha liquidado casi por completo la cosecha de las procedentes de Corrientes y Entre Ríos, obteniéndose por ellas precios muy satisfactorios.

Más de un 70 o|o de las lanas que hay en plaza son de los territorios del Sud. Se operó algo en éstas, pagándose hasta pesos 10. Cierra el mercado para lanas de estas procedencias algo desanimado.

Por lanas de segunda esquila, cruza gruesa, de mecha muy desarrollada, limpias, claras, sin semillas, hubo buen interés, venta fácil, a precios que oscilaron alrededor de $ 13.50.

También mantienen buen interés las cruzas medianas.

Se venden con dificultad las cortonas, flacas, ásperas, regulares, inferiores, las que se cotizaron entre $ 8 y $ 11.

—Persiste el mal estado de la plaza para las lanas de borregas, y aun puede decirse que esa mala situación ha recrudecido por haberse retirado algunas casas que operaban en esta mercadería semanas antes.

Se venden muy bien las partidas superiores de cruza gruesa y mediana, claras y de gran desarrollo. Para finas y cruzas finas, aun siendo buenas, el mercado está flojo.

—Hubo demanda activa y se anotaron precios muy firmes en pieles lanares de campo, lana entera. Las entradas son muy limitadas, realizándose en seguida todo lo que llega a mercado, pues tanto la exportación como la industria nacional mantienen activísima la demanda. Esta se hace sentir especialmente por los lotes de lana cruza gruesa y mediana, pareja y limpia, pagando la industria precios hasta $ 1.30. Por partidas muy supras con más de 80 o|o de desecho se pagaron hasta $ 1.35.

La exportación compra todo lo que se le ofrece, pero no alcanza a pagar más que $ 1.15.

—Mejoró algo el interés por pieles lanares de estación y, en relación a la demanda más activa, los precios mejoran.

La exportación compra todas las partidas que se le ofrecen de superiores y supras, de lana cruza gruesa y mediana, para peladero. Ha pagado por lotes con 80 y 90 o|o de mortecino y consumo defectuoso, $ 0.88 y 0.90. La mercadería corriente vale entre $ 0.75 y $ 0.85.

—En pieles lanares cortas y peladas no se manifestó cambio alguno respecto a semanas anteriores. Según cantidad de pelado y desarrollo de lana, se pagan de $ 0.55 a $ 0.75 el consumo y 20 centavos menos el desecho.

—No hay variación en las pieles de corderitos, colocándose con facilidad todo cuanto entra a mercado. Por los cruzas superiores se paga hasta $ 1.40.

—Ha transcurrido irregular la semana en lo que respecta a cueros vacunos, pues si unos días la demanda fué activa, en otros, por lo contrario, fué nula.

Los compradores operan seleccionando mucho los lotes, y pagan por los superiores entre $ 16.50 y $ 16.80. Buscan especialmente lotes muy parejos, secos, livianos, pelo de invierno, sin pesados ni desechos.

La industria sigue adquiriendo cueros salados en grandes proporciones, lo que mantiene firmes los precios; por ellos pagó hasta $ 0.85.

—Están muy solicitados los cueros becerros, nonatos y potros, que se cotizan con firmeza a $ 18.50, 15.50 y 8.50, respectivamente.

En los demás frutos, no hay cambios que señalar. Para ellos rigieron estos precios:

Gorduras derretidas	$ 4.30
„ pisadas	„ 3.30
Cerdas superiores	„ 13.00
Cueros de cabra	„ 19.00
Cueros de cabra	„ 19.00
Pieles de liebre	„ 0.18
„ „ zorro	„ 0.80

MERCADO CENTRAL DE FRUTOS

MOVIMIENTO del 1° de Abril 1916	ENTRADA 1915	ENTRADA 1915	SALIDA 1916	SALIDA 1915
Lana kilos	151.788	13.866	178.213	4.690
» recibida desde el 1.° de julio	67.160.701	72.290.678	—	—
Lanares, Atados	1.471	486	748	2
Vacunos, Cueros	1.689	601	2.842	367
Yeguarizos »	374	61	210	8
Cerda, Bultos	53	8	79	—
Plumas »	1	—	4	—
Grasa, sebo, aceite, bts.	53	48	1	—
Varios »	41	25	79	—
Maíz, bolsas	—	781	168	138
Trigo »	1.810	4.023	1.468	2.507
Otros cereales »	523	1.287	574	291
Entrada total de cereales	623 206	645 148		
Existencia				
Lana, kilos	6 093.758	3.887.728		
Cereales, bolsas	241.527	246.563		
Productos varios, kilos.				
Entrada	—	—		
» total desde el 1.° de Julio	35.987.479	31.603.045		

Wagones descargados hoy, 97.—
Carros » » 3.—

El Mercado está abierto para el recibo de toda clase de frutos, cereale, etc.

BOLSA DE CEREALES

Entradas de hoy en el Once:

Trigo, 15.269 bolsas; maíz, 8.405 id; lino, 1.070 id; avena, 632 id; nabo, 965 id; cebada, 90 id; triguillo, 149 id; aljiste, 45 id; alfalfa, 1.188 id; pasto, fardos grandes 1.006 y 1.332 id chicos.

Trigo barletta. — 76 bolsas Once a $ 7.80; 220 Sola a 7.20.

Trigo ruso. — 150 bolsas Once a $ 7.75.

Nabo. — 256 bolsas Once a $ 9.80; 430 id a 9.60; 18 id a 9.30; 26 id a 9; 5 id a 6.

Lino. — 140 bolsas Once a $ 11.10; 3.430, Central a 1105; 187 Once a 10.80.

Triguillo. — 189 bolsas Once a $ 4.80.

Centeno. — 41 bolsas Central a $ 4.

Trigo varias clases. — 483 bolsas Once a $ 7.80; 100 id a 8; 3.089 Sola y Buenos Aires a 7.70; 480 Once a 7.60; 500 id a 7.60; 410 id a 7.50; 199 id a 7.40; 290 id a 7.25; 585 id a 6.80.

Alpiste. — 137 bolsas Sola a $ 6; 165 id a $ 6; 350 id a 6; 96 Retiro a 6.

Semilla de alfalfa. — 700 kilos Once a pesos 7.50.

Avena. — 484 bolsas Sola a $ 4; 415 Bueno sAires a 3.50.

Maíz amarillo. — 479 bolsas Once a $ 5.40; 600 id a 5.30; 575 id a 5.25; 190 id a 5.20; 416 id a 5.20; 216 id a 4.70; 600 id a 4.60; 100 id a 4.60; 670 id a 4.60; 500 id a 4.55; 680 id a 4.50.

Morocho. — 276, est. Once, 4.90; 780, Once, 4.20.

Colorado. — 140 bolsas Once, $ 5.70.

Cebada. — 15 bolsas Once, $4; 126 bolsas Sola, $ 4; 100 bolsas Sola, $ 3.50.

MERCADO DE ABASTO PROVEEDOR

Se han dscargado durante el día de hoy en este mercado, 230.000 kilos de verdura y 200.000 kilos de fruta.

Frutas: Para este artículo al iniciarse las operaciones, no se ha notad variación alguna, rigiendo los mismos precios que publicamos el sábado.

Verduras: Se ha notado en estas mercaderías, cierto cambio en sus cotizaciones, colocándose toda clase de verduras a precios satisfactorios.

Precios corrientes de la mañana:

Espárragos, docena de $ 3 a 5.
Lechuga, liencito de $ 1.50 a 2.
Arvejas, 10 kilos de $ 5 a 6.
Chaucha fina, 10 kilos de $ 4.50 a 5.
Chauchón, 10 kilos, de $ 0.80 a 1.
Porotos manteca, 10 kilos de $ 2 a 2.50.
Patatas, 10 kilos de $ 0.70 a 0.90.
Batatas, 10 kilos de $ 0.80 a 0.90.
Repollo, docena de $ 0.50 a 2.
Apio cabeza, docena de $ 1 a 2.50.
Id. hojas, docena de $ 0.20 a 0.35.
Zanahorias, docena de $ 0.20 a 0.25.
Espinacas, docena de $ 0.25 a 0.40.
Zapallitos, docena de $ 0.15 a 0.20.
Zapallo criollo, cada uno de $ 0.50 a 1.
Berenjenas, docena de $ 0.16 a 0.20.
Ajíes verdes, bolsa de $ 1.50 a 2.
Id. morrones, de $ 2 a 3.
Choclos, el ciento de $ 2.50 a 3.
Acelga, docena de $ 0.10 a 0.15.
Tomates, cajón de $ 1 a 3.
Escarola, lienzo de $ 1.50 a 2.

MERCADO DE VACUNOS (LINIERS)

Al iniciarse hoy las operaciones en este merado, se ha notado plaza ligeramente sostenda en las cotizaciones, para lotes especiales de frigorífico, no sucediendo lo mismo con las demás haciendas, cuyos precios fueron en todo momento bastante bajos.

Referente a los porcinos, a causa de sus grandes entradas, las cotizaciones han sido completamente flojas.

La entrada de hoy en esto mercado fué de 3969 cabezas, clasificadas en la siguiente forma: novillos 2508, vacas 1102, terneros 286 y 73 bueyes. Porcinos entraron 767.

Los precios corritntes de la mañana fueron los siguientes:

Bueyes para consumo	$ 77.—	a 180.—
Novillos excepcionales frig.	„	a 245.—
Novillos mest. esp. para frig.	„ 214.—	a 226.—
Id. id. id. para frigorífico	„ 196.—	a 207.—
Id. id. gordos ídem	„ 180.—	a 192.—
Id. para consumo	„ 60.—	a 165.—
Novillitos para consumo	„ 25.—	a 115.—
Vacas para frigorífico	„ 149.—	a 151.—
Vacas para consumo	„ 30.—	a 140.—
Vaquillonas para consumo	„ 25.—	a 118.—
Terneros para consumo	„ 12.—	a 74.—

Para porcinos los precios variaron entre $ 0.23 a 0.35 el kilo.

VENTAS DE HOY

Arzeno y Mno. Fortunato B.—
32 novillos especiales Pellegrini . . . 195.—
25 novillos carne gorda San Luis . . . 100.—
1 toruno carne gorda Pellegrini . . . 150.—
4 torunos carne gorda Pellegrni . . . 100.—
5 vacas m. especiales ídem . . . 139.—
10 vacas buena carne Pellegrini . . . 65.—
1 vaquillona carne gorda Pellegrini . . . 90.—

Aynaragaray, Schindler y Gowland—
12 novillitos fla Saladillo . . . 40.—
2 novillitos carne gorda ídem . . . 87.—
89 vaquillonas flacas Saladillo . . . 25.—
6 novillitos buena carne Saladillo . . . 58.—
23 novillitos flacos Saladillo . . . 30.—
101 vaquillonas flacas Saladillo . . . 26.—
40 novillitos flacos Saladillo . . . 25.—

Arancet y Cía. Pedro—
3 novillos especialees La Pampa . . . 200.—
15 novillos arne gorda La Pampa . . . 130.—
74 novillitos m. gordos ídem . . . 110.—
19 novillitos especiales ídem . . . 115.—
7 novillitos carne gorda ídem . . . 85.—
7 novillitos carne gorda ídem . . . 85.—
7 vacas gordas La Pampa . . . 120.—
2 vaquillona carne gorda ídem . . . 92.—

Alvarez José Luis—
12 novillos carne gorda Salto . . . 100.—

Accame y Bellini—
1 vaca carne gorda Paso . . . 100.—
1 vaquillona carne gorda Paso . . . 90.—
1 ternero bueno ídem . . . 50.—
1 ternero bueno ídem . . . 40.—
2 novillos carne gorda ídem . . . 132.—
3 novillitos m. gordos ídem . . . 112.—
3 terneros especiales ídem . . . 74.—

Anasagasti Juan—
8 vacas flacas Pehuajó . . . 30.—
14 vaquillonas flacas Pehuajó . . . 30.—
8 terneros regulares Pehuajó . . . 25.—

Benítez y Murré—
9 novillos carne gorda Sunchales . . . 112.—
17 novillitos carne gorda Sunchales . . . 70.—
20 vacas carne gorda Sunchales . . . 105.—
20 vacas carne gorda Sunchales . . . 100.—
29 vacas carne gorda Sunchales . . . 85.—
25 vacas carne gorda Sunchales . . . 82.—
9 vacas carne gorda ídem . . . 88.—
20 novillitos carne gorda Matanza . . . 79.—
15 novillitos carne gorda Matanza . . . 74.—
10 novillitos buena carne ídem . . . 60.—
12 novillitos buena carne Matanza . . . 60.—
1 novillitos flaco Matanza . . . 50.—

Bunge y Born—
100 novillos m. gordos San Luis . . . 180.—
44 novillos especiales G. Pinto . . . 206.—
40 vacas carne gorda Entre Ríos . . . 107.—

Bellocq e Hita—
74 vacas excepcionales T. Lauquen . . . 161.—
2 vacas gordas T. Lauquen . . . 110.—
9 toros gordos C. Casares . . . 170.—
2 novillos especiales C. Casares . . . 200.—

Cucullu Felipe L.—
19 novillos buena carne Santa Fe . . . 95.—
6 vaquillonas carne gorda Monte Grande . . . 80.—
10 terneros buenos Monte Grande . . . 50.—
1 vaca gorda Monte Grande . . . 112.—

Cascallares Cendoya y C.—
2 vacas m. especiales Las Heras . . . 140.—
6 vacas carne gorda Las Heras . . . 90.—
10 vaquillonas carne gorda ídem . . . 80.—
2 vaquillonas carne gorda ídem . . . 70.—

Chapar y Cía. Juan—
15 toros carne gorda C. Pellegrin . . . 148.—
39 torunos carne gorda ídem . . . 148.—
1 novillo carne gorda T. Lauquen . . . 150.—
5 vacas carne gorda T. Lauquen . . . 107.—
4 novillitos carne gorda ídem . . . 80.—
3 vaquillonas carne gorda ídem . . . 80.—

Crespo y Rodríguez—
12 buepes g. y carne gorda Córdoba . . . 160.—
10 novillos carne gorda ídem . . . 115.—
1 novillos carne gorda Córdoba . . . 119.—

Biscayart y Spangemberg—
25 novillos g. y c. gorda Pergamino . . . 150.—

Devoto y Cía. Tomás—
30 novillós carne gorda San Luis . . . 100.—
13 novilos buena carne San Luis . . . 92.—
5 novillos buena carne ídem . . . 90.—
9 vaquillonas carne gorda San Luis . . . 77.—
15 novillos buena carne San Lus . . . 90.—
5 novillos buena carne San Luis . . . 90.—
6 novillos buena carne San Luis . . . 90.—
18 novillos buena carne San Luis . . . 88.—
9 vaquillonas carne gorda ídem . . . 88.—
12 novillitos carne gorda ídem . . . 85.—
49 novillitos carne gorda ídem . . . 74.—

Gioja y Etchart—
38 novilos especiales Sulpacha . . . 200.—

Lartigau A.—
1 vaca carne gorda Sulpacha . . . 93.—
1 vaca flaca Sulpacha . . . 30.—
2 novillitos carne gorda Sulpacha . . . 75.—
6 terneros buenos Sulpacha . . . 55.—
1 buey carne gorda Sulpacha . . . 148.—

Luro Hermanos—
11 vacas carne gorda Santa Fe . . . 103.50
10 novillitos carne gorda ídem . . . 76.50
10 novillitos carne gorda Santa Fe . . . 85.—
7 novillitos carne gorda Santa Fe . . . 96.—
14 novillitos carne gorda Santa Fe . . . 100.—
5 terneros buenos Villarino . . . 48.—
11 novillitos carne gorda Villarino . . . 73.—
1 vaquilona carne gorda ídem . . . 87.—
5 terneros buenos Villarino . . . 50.—
11 terneros gordos Villarino . . . 59.—

Lalor Juan—
10 novillitos carne gorda San Luis . . . 91.50
10 novillitos carne gorda San Luis . . . 90.—
9 novillitos carne gorda San Luis . . . 80.—
6 novillitos flacos San Luis . . . 38.—
12 novillitos flacos San Lcis . . . 29.—
11 novillitos flacos San Luis . . . 31.50
2 vacas flacas San Luis . . . 51.—
2 vaquillonas flacas San Luis . . . 25.—
21 novillitos carne gorda ídem . . . 97.—
4 vacas m. gordas Córdoba . . . 128.—
8 vacas m. gordas Córdoba . . . 128.—
10 novillitos flacos 9 de Julio . . . 32.—
1 ternero gordo 9 de Julio . . . 66.—
3 vacas flacas 9 dé Julio . . . 41.—
2 vaquillonas flacas 9 de Julio . . . 45.50
5 vacas flacas 9 de Julio . . . 48.50
3 terneros regulares 9 de Julio . . . 21.—
1 vaquilona flaca 9 de Julio . . . 21.—
4 novillitos flacos 9 de Julio . . . 10.—
7 vaquillona flacas 9 de Julio . . . 14.—
11 novilos carne gorda ídem . . . 126.—
11 vacas g. y cárne gorda C. Casares . . . 110.—
88 novillos especiales Córdoba . . . 207.—
1 vaquillona flaca Pehuajó . . . 39.—
2 vacas m. gordas Matanza . . . 125.—
2 vaquillonas flacas Matanza . . . 40.—
1 vaquillona especial Matanza . . . 118.—
2 torunos buena carne Matanza . . . 91.—
3 vacas carne gorda Matanza . . . 82.50
2 vacas buena carne Matanza . . . 45.—
7 vacas especiales Matanza . . . 130.—
6 vacas gordas Matanza . . . 111.—
11 terneros regulares Matanza . . . 24.—
11 terneros regulares Quilmes . . . 38.—
12 terneros regulares Quilmes . . . 22.50
1 novillito flaco Quilmes . . . 30.—

Lanusse Pedro y Antonio—
1 vaca g. y carne gorda Córdoba . . . 106.—
7 terneros regulares Córdoba . . . 19.50
12 terneros regulares Córdoba . . . 29.—
12 vacas carne gorda Córdoba . . . 79.50
7 vacas carne gorda Córdoba . . . 73.—
13 vacas carne gorda Córdoba . . . 74.50
1 novilo carne gorda Córdoba . . . 126.50
5 novillos flacos Córdoba . . . 66.—
1 ternero búenos Córdoba . . . 56.—
3 novillos carne gorda Córdoba . . . 101.50
4 novillos carne gorda Córdoba . . . 106.50
10 novillos carne gorda Córdoba . . . 116.—
2 vacas carne gorda Córdoba . . . 91.50
4 vacas gordas Córdoba . . . 116.50
8 novillos carne gorda Córdoba . . . 121.—
2 novillos carne gorda Córdboa . . . 100.50
1 toruno carne gorda Córdoba . . . 119.—
1 vaquillona flaca Córdoba . . . 51.—
14 novillitos carne gorda Córdoba . . . 92.—
2 novillitos carne gorda ídem . . . 84.—
15 vacas excepcionales Santa Fe . . . 149.—
1 vaca carne gorda Santa Fe . . . 80.—
4 terneros regulares Santa Fe . . . 38.—
1 toro flaco Santa Fe . . . 64.50
9 vaquillonas buena carne Santa Fe . . . 64.—
14 vaquillonas flacas Santa Fe . . . 47.—
1 vaca gorda Santa Fe . . . 116.—
7 novillos flacos Santa Fe . . . 72.—
10 novillos flacos Santa Fe . . . 79.—
2 terneros buenos Santa Fe . . . 57.—
5 terneros buenos Santa Fe . . . 47.50
6 vaquillonas carne gorda Santa Fe . . . 54.50
1 ternero bueno Santa Fe . . . 42.50
10 vacas gordas y carne gorda ídem . . . 99.50
24 novillos flacos Santa Fe . . . 60.—
14 vacas carne gorda Santa Fe . . . 76.—
9 vacas carne gorda Santa Fe . . . 72.50
6 vacas buena carne Santa Fe . . . 66.—
1 ternero mamón Santa Fe . . . 14.—
4 novillos flacos Santa Fe . . . 75.—
7 vacas gordas Santa Fe . . . 113.50
5 vacas carne gorda Santa Fe . . . 77.—
1 ternero regular Santa Fe . . . 26.—
4 novillitos buena carne Santa Fe . . . 61.50
26 novillos flacos Santa Fe . . . 78.—
12 vacas carne gorda Santa Fe . . . 87.—
33 novillos flacos Santa Fe . . . 75.—
4 vacas buena carne Santa Fe . . . 64.50
1 ternero mamón Santa Fe . . . 12.—
6 novillitos buena carne Santa Fe . . . 62.50
2 torunos flacos Santa Fe . . . 77.—
11 vacas carne gorda Santa Fe . . . 75.—
2 novillos carne gorda Santa Fe . . . 111.—
3 terneros regulares Santa Fe . . . 26.50
19 novillitos flacos Santa Fe . . . 46.—
6 vacas carne gorda Santa Fe . . . 98.—
4 vacas carne gorda Santa Fe . . . 95.—
2 bueyes gordos Santa Fe . . . 160.—
8 novillos flacos Santa Fe . . . 74.—
5 vacas carne gorda Santa Fe . . . 76.—
2 novillitos flacos Santa Fe . . . 54.50
7 novillos flacos Santa Fe . . . 75.50
1 vaquillona flaca Santa Fe . . . 54.50
2 vacas carne gorda Santa Fe . . . 84.—
1 ternero mamón Santa Fe . . . 12.—
1 novillos carne gorda Santa Fe . . . 114.—
5 bueyes carne gorda Santa Fe . . . 114.—
14 vacas carne gorda San Luis . . . 90.—
14 vacas carne gorda San Luis . . . 87.—
20 novillos m. especiales Córdoba . . . 226.—
63 novillos m. especiales ídem . . . 214.—
15 vacas excepcionales Caseros . . . 149.—
3 vacas m. especiales Caseros . . . 140.—
19 novillos flacos C. Casares . . . 83.—
10 novillos flacos C. Casares . . . 72.50

Maraspin y Cía. Andrés—
10 toros carne gorda Villarino . . . 157.—
80 novillos carne gorda ídem . . . 135.—

Mihura Hnos.—
90 vacas g. y c. gorda Córdoba . . . 110.—

Méndez y Cía. J. M.—
1 novillito carne gorda C. Suárez . . . 100.—
6 novillitos carne gorda ídem . . . 72.—
13 vacas carne gorda ídem . . . 82.—
5 vaquillonas carne gorda ídem . . . 78.—
20 terneros regulares ídem . . . 34.—

Martínez de Hoz Hermanos—
1 vaca m. especial, 25 de mayo . . . 140.—
5 vacas g. y c. gorda, 25 de mayo . . . 108.—
4 terneros buenos, 25 de mayo . . . 40.—
3 vaquillonas c. gorda, 25 de mayo . . . 70.—

Nale, Repetto y Cía.—
1 novillo g. y c. gorda, Córdoba . . . 152.—
2 bueyes c. gorda, Córdoba . . . 125.—
1 toruno m. gordo, Córdoba . . . 180.—
1 vaca g. y c. gorda, Córdoba . . . 105.—
1 vaquillona g. y c. gorda, Córdoba . . . 90.—
2 vacas c. gorda, Córdoba . . . 78.—
9 novillos b. carne, Córdoba . . . 98.—
5 novillitos c. gorda, Córdoba . . . 85.—
5 novillitos b. carne, Córdoba . . . 70.—

Rodger y Cía., Guillermo H.—
6 novillos c. gorda, Córdoba . . . 136.—
13 novillos c. gorda, Córdoba . . . 110.—
13 novillos b. carne, Córdoba . . . 91.—

Santamarina Hermanos—
44 novillos g. y c. gorda, Gavilán . . . 149.—

Sansot Beltrán—
20 vacas c. gorda, La Pampa . . . 92.—
7 vacas b. carne, La Pampa . . . 65.—

Patrón Costas y Peró—
6 bueyes gordos, Lincoln . . . 160.—
30 novillos c. gorda, Lincoln . . . 125.—
1 toruno g. y c. gorda, Caseros . . . 155.—
4 novillos c. gorda, Caseros . . . 120.—
1 vaca gorda, Caseros . . . 115.—
4 vacas g. y c. gorda, Caseros . . . 90.—
3 vaquillonas g. y c. gorda, Caseros . . . 92.—

Mantel y Cía.—
18 novillitos m. gordos, T. Lauquen . . . 183.—
1 torito flaco, T. Lauquen . . . 85.—

Salaberry y Berceteche—
2 terneros buenos, San Luis . . . 54.—
1 vaquillona flaca, San Luis . . . 40.—
1 novillito flaco, San Luis . . . 71.—
5 novillitos flacos, San Luis . . . 59.50
8 novillitos m. gordos, San Luis . . . 108.50
8 novillitos c. gorda, San Luis . . . 81.—
3 novillos g. y c. gorda, Luján . . . 147.—
11 novillos especiales, Luján . . . 192.—
38 novillos excepcionales, Bolívar . . . 245.—
3 vacas c. gorda, 25 de mayo . . . 92.50
1 vaquillona c. gorda, 25 de mayo . . . 75.—
1 novillito flaco, 25 de mayo . . . 51.—
2 novillitos c. gorda, 25 de mayo . . . 72.50
2 novillitos c. gorda, 25 de mayo . . . 86.—
11 novillitos flacos, 25 de mayo . . . 70.50

Unzué, Alzaga y Cía.—
5 vacas b. carne, Pehuajó . . . 67.—
1 vaca b. carne, Pehuajó . . . 70.—
14 terneros regulares, Pehuajó . . . 32.—
39 terneros regulares, Pehuajó . . . 22.—
46 novillos m. especiales, Bolívar . . . 215.—
100 novillos especiales, T. Lauquen . . . 192.—
16 novillos flacos, Pehuajó . . . 73.—

Videla Hermanos—
20 bueyes m. gordos, Santa Fe . . . 180.—
3 vacas m. gordas, Santa Fe . . . 125.—
1 vaca g. y c. gorda, Santa Fe . . . 100.—
46 vacas g. y c. gorda, Santa Fe . . . 95.—
13 terneros regulares, Santa Fe . . . 25.—
3 vacas b. carne, Santa Fe . . . 60.—
4 vaquillonas gacas, Santa Fe . . . 47.—
14 vacas b. carne, Santa Fe . . . 70.—
6 novillitos b. carne, Santa Fe . . . 79.—
7 novillitos b. carne, Santa Fe . . . 88.—
10 vacas c. gorda, Santa Fe . . . 80.—
8 novillitos b. carne, Santa Fe . . . 60.—
3 vaquillonas b. carne, Santa Fe . . . 60.—

VENTAS DE CERDOS

$ kilo

De Lellis y Fages Hermanos—
10 cerdos buenos, G. Alvear . . . 0.31
20 cerdos especiales, Bolívar . . . 0.34

Gioja y Etchart—
38 cerdos especiales, G. Pintos . . . 0.34

Lalor Juan—
119 cerdos especiales, 9 de julio . . . 0.33
59 cerdos regulares, Córdoba . . . 0.28
20 cerdos regulares, Lincoln . . . 0.28
3 cerdos buenos, Saladillo . . . 23.— c/u
54 cerdos buenos, 9 de julio . . . 0.29

Méndez Hermanos y Cía.—
24 cerdos especiales, 9 de julio . . . 0.35
14 cerdos especiales, 9 de julio . . . 0.35
10 cerdos especiales, 9 de julio . . . 0.35

Salaberry y Berceteche—
20 cerdos buenos, Córdoba . . . 0.28
32 cerdos flacos, Córdoba . . . 0.24
20 cerdos especiales, Córdoba . . . 0.34

Ruiz, Baldassarre y Cía.—
50 cerdos buenos, Abrel . . . 0.28

Thompson y Cía., Enrique H.—
20 cerdos buenos, C. Suárez . . . 0.32

Wallace y Cía.—
20 cerdos buenos, Bragado . . . 0.32

Rubín, Cesario, Zubiaurre y Cía.—
33 cerdos especiales, Pellegrini . . . 0.34
23 cerdos flacos, Magdalena . . . 0.23

MERCADO DE LANARES (TABLADA)

Con cotizaciones firmes para todas las categorías, se iniciaron hoy las operaciones en este mercado.

Como consecuencia de la poca entrada habida, se ha notado hoy al efectuarse las ventas, que sus precios han sido bastante altos, llegándose a colocar toda la hacienda existente dentro de la mayor rapidez.

La entrada del día fué de 6688 animales, habiéndose vendido durante la mañana 6105 cabezas, repartidas en esta forma:

La Plata Celd Storage 1262, Las Palmas 710, Compañía Sansinena 934, Argentino Central 944, Armour 285, y 1970 para los matarifes locales.

Los precios extremos de la mañana fueron los siguientes:

Capones para frigorífico, desde	$ 12.50	a 18.10
Id. para matadero	„ 8.20	a 10.70
Ovejas para matadero	„ 7.—	a 18.—
Borregos para matadero	„ 5.20	a 8.80
Id. para frigorífico	„ 10.30	a 12.80

Frers Julián—

VENTAS DE HOY

78 ovejas Matadero de Bustamante . . . 12.80
20 borregos Matadero Bustamante . . . 8.50

Bellocq e Hita—
217 capones Frigorífico Bellocq . . . 15.09
14 borregos Frigorífico Bellocq . . . 10.50
56 ovejas Matadero Bellocq . . . 12.20

Oscamou C.—
40 ovejas Matadero Saavedra . . . 15.—
188 ovejas Matadero Saavedra . . . 13.40
70 ovejas Matadero Saavedra . . . 11.50
149 capones Frigorífico Saavedra . . . 14.60

González y Bascarán—
90 borregos aMtadero Fragueiro . . . 7.40
22 corderos Matadero Fragueiro . . . 5.20
160 capones Frigorífico J. E. Barra . . . 13.50

Alejandro Schoo y Cía.—
226 borregos Matadero Entre Ríos . . . 5.20

Santamarina hijo—
96 borregos Frigorífico Dufour . . . 12.—
14 capones Frigorífico Dufour . . . 14.70

Abello S. y C.—
296 capones Frigorífico C. Verdi . . . 13.50

Beazley M. y R.—
150 ovejas Frigorífico Argerich . . . 12.—

De Lellis y Fages Hnos.—
139 capones Frigorífico Salliqueló . . . 14.30

Salaberry y Berceteche—
50 capones Frigorífico 30 de Agosto . . . 18.10
101 borregos Frigorífico ídem . . . 10.30

Lanusse P. y A. Lanusse—
13 capones Frigorfico Pigüé . . . 15.70
91 borregos Frigorífico ídem . . . 10.—
110 borregos Frigorífico Barrondo . . . 11.60

Pegassano Rocatagliata—
56 capones Matadero Zorrilla . . . 10.70
205 capones Matadero ídem . . . 8.20

Velaz Angel y Cía.—
135 borregos Matadero Catriló . . . 8.—
70 borregos Matadero Catriló . . . 8.20

Ramos Real y Cía.—
16 ovejas Matadero Pigüé . . . 16.—
76 ovejas Matadero ídem . . . 14.10

Urtazún e hijo—
98 capones Frigorífico C. Verde . . . 12.80
132 borregos Matadero ídem . . . 8.40

Zubiaurre R. C.—
179 capones Frigorífico Cerazi . . . 17.30

Lalor Juan—
26 ovejas Matadero Hale . . . 18.—
74 borregos Frigorífico Hale . . . 10.50
65 borregos Frigorífico Curamalén . . . 11.80
300 ovejas Invernada Matanza . . . 7.—
129 ovejas Invernada Matanza . . . 7.—

Cooperativa de Hacendados—
319 capones Frigorífico Salliqueló . . . 19.70
101 capones Matadero Salliqueló . . . 19.70
221 borregos Frgorífico Pehuajó . . . 12.60
35 ovejas aMtadero Pehuajó . . . 15.30
49 capones Frigorífico ídem . . . 13.80
21 borregos Matadero ídem . . . 7.80
60 borregos Frigorífico ídem . . . 11.70

Chapar Juan C.—
30 ovejas Matadero 30 de Agosto . . . 19.—
215 ovejas Matadero 30 de Agosto . . . 16.20
10 ovejas Matadero 30 de Agosto . . . 15.20
124 borregos Frigorífico ídem . . . 11.—

B. L. y Etchegaray—
121 capones Matadero Piñeyro . . . 18.30
150 borregos Frigorífico A. Corti . . . 11.50
37 borregos Frigorífico ídem . . . 10.—
40 capones Matadero ídem . . . 21.—
13 capones Frigorífico ídem . . . 16.80

P. C. y Peró—
190 caponees Frigorífico Utracón . . . 16.20
180 caponees Frigorfgco Caseros . . . 13.30
477 borregos Frigorífico C. Juárz . . . 10.—
300 borregos Matadero Caseros . . . 5.30

CASA VACCARO

ESTABLECIDA EN EL AÑO 1888

Para el Cambio General de Moneda y la compra y venta de Acciones y Títulos de renta Nacionales, Provinciales y Extranjeros, es la casa más recomendada de la República.

SEVERO VACCARO

AV. DE MAYO 646 - Buenos Aires

CROTTO Hnos.

CONSIGNATARIOS DE FRUTOS DEL PAIS HACIENDA Y CEREALES

708 - BELGRANO - 708

Casilla en Mataderos No. 19

ADUANA

EXPORTACION DE PRODUCTOS DEL PAIS

Se han exportado en el día de ayer por el puerto de la capital los siguientes productos:

Para Nueva York: 65 fardos cueros lanares con 21.953 kilos; 1648 fardos lana con 740.381 kilos; 37 fardos cueros cabras con 18.691 kilos; 8121 bolsas lino con 525.000 kilos; 312 cascos tripas saladas con 157.805 kilos; 12 fardos cueros nonatos con 4801 kilos; 18.862 cueros becerros secos con 91.764 kilos; 13.562 cueros vacunos secos con 154.519 kilos; 25.426 cueros vaunos salados on 745.683 kilos; 49 fardos cueros nutria con 23.756 kilos; 140 fardos cerda con 58.824 kilos.

Para Bostón: 64 fardos lana con 28.690 kilos.

Para Asunión: 200 bolsas harina ccon 16.000 kilos.

Para Corumbá: 110 bolsas harina con 6600 kilos; 50 bolsas maíz con 3000 kilos.

MARÍTIMAS

Marea y viento

Desde las 6 hasta las 9 a. m. de hoy, según el semáforo del Riachuelo:

6 a. m., 21 pies 8 pulgadas; viento S. O.
7 a. m., 21 pies; viento S. O.
8 a. m., 20 pies 8 pulgadas; viento S. O.
9 a. m., 20 pies 4 pulgadas; viento S. O.
5 pies más en el canal norte.

Vapores esperados

Vapor inglés Drina, de Liverpool, en la dársena norte, con pasajeros y carga, entró a las 10 a. m.

Id. sueco Drottning Sophie, de Gothenburg, con carga.

Id. noruego Wagama, de Australia, en el dique 1, con carga.

Id. español Urko Mendi, de Cardiff, con carbón, en la dársena sud.

Id. holandés Elisabeth, de Rosario, en el dock sud, en lastre.

Id. inglés Brodholme, de Montevideo, en el dique 1, a cargar.

Mañana: vapor inglés Highland Piper, de Londres, con pasajeros y carga.

Vapores a salir

Vapor inglés Virgil, para Liverpool, con frutos.

Id. id. Siddons, para Liverpool, con frutos.

Vapores de los ríos

Llegaron: Ciudad de Montevideo y Cabo Santa María, de Montevideo.

París, de Salto y escalas.

Luna, de Carmelo.

Banco Municipal de Préstamos

SUIPACHA Y VIAMONTE

SUCURSAL No. 1 — RIVADAVIA 2569
SUCURSAL No. 2 — B. de IRIGOYEN 1459
AGENCIA "A" — ESMERALDA 482

GRAN REMATE DE ALHAJAS

Y OBJETOS VARIOS

MAQUINAS DE COSER, ROPAS, ARMAS, ETC.

COMENZARÁ EL DÍA 8 DE ABRIL DE 1916

Prosiguiendo los días subsiguientes a las 12,30 de la tarde.

Orden de venta. —Del 8 al 15 de Abril inclusive: Alhajas.

Día 17, Máquinas de escribir, anteojos, máquinas fotográficas, máquinas de coser, armas en general, pianos, pianolas y bicicletas.

Día 18, Instrumentos de música, artículos de bazar, valijas, relojes de pared y ropas.

Día 19, y subsiguientes, hasta la terminación del remate: ropas.

El remate de los empeños vencidos se realizará en la casa central el 8 de todos los meses, o el día subsiguiente si éste fuera feriado, exhibiéndose las prendas durante los 6 (seis) días hábiles inmediatamente anteriores.

El Banco recibe depósitos en CAJA DE AHORROS abonando del 4 al 6 por ciento de interés anual.

Salen: Ciudad de Buenos Aires y Cabo Corrientes, a las 10 p. m., para Montevideo.

Línea de la costa sud

Roma, en ésta: saldrá el 12 para Madryn y Comodoro Rivadavia.

Asturiano, en ésta; saldrá el 8 para Punta Arenas.

Presidente Quintana, en ésta; saldrá el 5 para Comodoro Rivadavia.

Pellegrini, salió el 1.º de ésta para San Antonio.

Brasil, llegó ayer a ésta de San Antonio.

Mascota, salió ayer de Patagones para ésta.

Argentino, de Punta Arenas para ésta, salió hoy de Santa Cruz.

Atlántico, de ésta para Punta Arenas, llegará hoy a Río Gallegos.

Quebracho Argentino, salió el 1.º de ésta para Bahía Blanca.

Almirante Gravina, procedente de Necochea llegó hoy a ésta.

Línea del Brasil

Novillo, saldrá mañana de Paranaguá para ésta.

Dálmata, en Río de Janeiro.

Ternero, salió el 30 de marzo de Bahía Blanca para Río de Janeiro.

Toro, de Porto Alegre para ésta, salió ayer de Río Grande.

Juanita, en Ibicuy, cargando cereales para San Francisco.

Vaquillona, en ésta.

Pomona, de ésta para Porto Alegre, llegó el 30 a Río Grande.

Benjamín, en Paranaguá.

Porvenir, en viaje de Rosario para Santos.

Libertad, en viaje de Paranaguá para ésta.

Independencia, en viaje de Paranaguá para ésta.

Posición de los vapores de pasajeros

De la Mala Real Inglesa

Araguaya, de ésta para Liverpool, salió el 28 de marzo de Río de Janeiro.

Amazón, en Liverpool desde el 20 de marzo.

Demerara, en viaje de Liverpool para ésta, salió ayer de Santos.

Desna, salió el 14 de marzo de La Plata para Liverpool.

Darro, en Liverpool desde el 28.

Deseado, en Liverpool desde el 23 de marzo.

Drina, procedente de Liverpool, llegará hoy a ésta.

Victoria, del Pacífico para Liverpool, salió el 17 de marzo de Montevideo.

Orita, del Pacífico para Liverpool, salió el 28 de marzo de Valparaíso; llegará a Montevideo el 12.

De Lamport y Holt

Byhon, salió el 18 de marzo de Nueva York para ésta.

Vasari, salió el 30 de marzo de La Plata para Nueva York.

Vauban, de La Plata para Nueva York salió el 22 de marzo de Río de Janeiro.

Vestris, salió el 31 de marzo de Nueva York para ésta.

Verdi, en ésta; saldrá el 13 para Nueva York.

De la Nelson Line

Highland Piper, procedente de Londres llegará hoy a ésta.

Highland Rover, salió el 23 de marzo de Londres para ésta.

Highland Pride, salió el 30 de marzo de Londres para ésta.

Highland Scott, de Londres para ésta, salió el 22 de marzo de Vigo.

Highland Loch, en Londres.

Highland Laddie, salió el 7 de marzo de ésta para Londres.

Highland Glen, salió el 14 de marzo de La Plata para Londres.

Highland Corrie, de La Plata para Londres, salió el 23 de marzo, a las 12 m., de Montevideo.

Del Lloyd Real Holandés

Frisia, salió el 31 de marzo de ésta para Amsterdam.

Hollandia, de ésta para Amsterdam, salió el 28 de marzo de Pernambuco.

Gelria, en Amsterdam.

Zeelandia, en Amsterdam.

De la Sud Atlantique

Sequana, de ésta para Burdeos, salió el 29 de marzo de Río de Janeiro.

Garonna, en Burdeos; saldrá el 5 para ésta.

Samara, de Burdeos para ésta, salió el 24 de marzo de Lisboa.

Liger, salió el 25 de marzo de ésta para Burdeos.

Flandre, en Burdeos.

De los Transportes Marítimos

Pampa, de ésta para Marsella, salió el 19 de marzo de Río de Janeiro.

De la Trasatlántica Española

León XIII, de Bilbao para ésta, pasó el 27 de marzo, a las 8 p. m., por el Ecuador.

P. de Satrústegui, de ésta para Bilbao, salió el 21 de marzo de Río de Janeiro.

Reina Victoria Eugenia, salió ayer de ésta para Barcelona.

Infanta Isabel de Borbón, en Barcelona, saldrá mañana para ésta.

De la línea Pinillos

Valbanera, de Barcelona para ésta, salió ayer de Santos.

Catalina, en Barcelona.

Del Lloyd Sabaudo

Tomaso di Savoia, de ésta para Génova, salió el 19 de marzo de Montevideo.

Principe di Udine, salió el 15 de marzo de Génova para ésta.

De la Ligure Brasiliana

Garibaldi, salió el 22 de marzo de Génova para ésta.

Cavour, salió el 20 de marzo de ésta para Génova.

Del Lloyd Italiano

Indiana, en Génova.

Entradas y salidas de buques de Ultramar habidas en el puerto de la capital, desde las 8 a. m. de ayer hasta las 8 a. m. de hoy.

Entradas: vapor nacional Almirante Gravina, id. inglés Asterlea, id. noruego Melderskin, barca sueca Scuta, crucero uruguayo Montevideo.

Salidas: vapor español B. Mendi id. noruego Themis, transporte nacional Pampa, vapor español Reina Victoria Eugenia.

Vapores con correspondencia a salir

Abril 10: vapor inglés Drina, llevará correspondencia para Brasil y Europa; franqueo simple hasta las 8 a. m., sin alcance.

Vapores con correspondencia a llegar

Hoy: vapor inglés Drina, distribuirá correspondencia de Europa y Brasil hasta el 16 de marzo.

Abril 5: vapor español Valbanera, distribuirá correspondencia de Europa y Brasil hasta el 14 de marzo.

Dique seco

Entró hoy en el dique seco el vapor inglés Waneta, a limpiar fondos.

Prácticos de turno para los vapores de salida

Del puerto: 3 José Valenziano, 4 Cristóbal Grubinich, 5 Nicolás Guozden, 6 Pedro D'Simoni, 7 G. Pinochi, 8 Francisco Pinasco, 9 Antonio Mitre, 10 Jorge Irrera.

De los ríos de la Plata, Paraná y Uruguay: 2 Marcos Soko, 3 Nicolás Loncarizza, 4 Bartolomé Traverso, 5 José Corradi, 6 Juan Prestiani, 7 Andrés Andrioni, 8 Miguel García, 9 Lorenzo Martorell.

Automóviles y carruajes para paseo

SERVICIOS FUNEBRES

IRIBARNE & Cía.

Casa central: TACUARI 344

TELÉFONOS: U. Telef. 446 y 1813. Libertad—Coop. 652, Central

NO CONFUNDIR

AVISOS FUNEBRES

MISAS Y FUNERALES

PEDRO METCHE. — (q. e. p. d.) — Falleció el 4 de abril de 1915. — JUAN BORDACHAR. —(q. e. p. d.) — Falleció el 20 de abril de 1915. — Las familias de Metche y Bordachar invitan a sus relaciones al funeral que por el eterno descanso de sus almas se celebrará en la iglesia parroquial de Belgrano mañana fartes 4 a las 10.30 a. m. Favor que agradecerán. El duelo se despedirá por tarjeta.

VIRGINIA LERTORA DE MONTEVERDE. — (q. e. p. d.) — Falleció el 3 de marzo de 1916. — Sus hijos Juan F., María M. de Azúa y Rosa M. de Visconti, su hijo político Cosme Azúa, nietos, sobrinos, primos y demás deudos ruegan a sus relaciones quieran acompañarlos a rogar a Dios por el eterno descanso de su alma en el funeral que se celebrará hoy lunes 3 de abril a las 9.30 a. m. en la iglesia de Nuestra Señora de Balvanera. Favor que agradecerán. Unica invitación. El duelo se despedirá por tarjeta.

ELISA ZAZZERI DE CAPPAGLI. — (q. e. p. d.) — Falleció el 24 de marzo de 1916. — Sus hijos Gaddo, Corina, Pilade y Gino, sus hijos políticos Luisa Lanusse de Cappagli, Flora Lanzalot de Cappagli y Pablo Nasute, sus nietos, sus sobrinos y demás deudos invitan a sus relaciones a las misas que en sufragio del alma de la extinta se celebrarán el miércoles 5 de abril, en la iglesia de San Juan, Alsina y Piedras, de 7 a 10. La familia asistirá a la última misa. El duelo se despedirá por tarjeta.

CELIA FREYER DE BLANCO. — (q. e. p. d.) — Falleció el 5 de abril de 1914. — Por el eterno descanso de su alma se dirán misas en la iglesia de San Miguel Arcángel, el miércoles 5 de abril de 9 a 11. La familia asistirá a la misa de 11.

JULIANA M. DE GENOUD. — (q. e. p. d.) — Falleció el 3 de marzo de 1916. — La familia invita a sus relaciones a rogar por el eterno descanso de su alma en el funeral que se oficiará hoy lunes 3 de abril a las 10.30 a. m. en la iglesia de Nuestra Señora de Balvanera. El duelo se despedirá por tarjeta.

JOSE CARBONARO. — (q. e. p. d.) — Falleció el 4 de abril de 1915. — La familia invita a sus relaciones a acompañarlos a rogar por el eterno descanso de su alma en la misa que se celebrará en el templo de la Inmaculada Concepción mañana día 4 del corriente, a las 9.30 a. m. Favor que agradecerán.

JESUS MARQUES. — (q. e. p. d.) — Falleció el 3 de abril de 1915. — Sus hijos, hermanos, sobrinos y demás deudos invitan a sus relaciones a los funerales que se oficiarán hoy lunes 3 de abril en la iglesia de San Miguel, Bartolomé Mitre y Suipacha. Habrá misas de 8 a 10 a. m. La familia concurrirá a las misas de 10. Favor que será agradecido.

MIGUEL LOPEZ. — (q. e. p. d.) — Falleció el 19 de diciembre de 1905. — CONCEPCION CORVETTO DE LOPEZ. — (q. e. p. d.) — Falleció el 2 de abril de 1909. — Las familias de López y Corvetto y Ernesto Devoto, albacea de la sucesión, invitan a sus relaciones a asistir al funeral que se celebrará en la iglesia de Balvanera, mañana martes 4 de abril, a las 9.30 de la mañana.

ROSA LOLA B. DE RUIZ. — (q. e. p. d.) — Falleció el 4 de abril de 1915. — Su esposo Félix Ruiz Figueroa, sus hijitos Sofía Angélica y José Félix, sus padres José Battaglia y Angela A. de Battaglia, su señora madre política Sofía F. de Ruiz, hermanos políticos, tías, tíos, y demás deudos invitan a sus relaciones a rogar a Dios por el eterno descanso de su alma en el funeral que se celebrará en la iglesia San Nicolás de Bari, mañana 4 a las 10.30. Favor que agradecerán.

ESPECTACULOS

TEATROS

COLON. — PLAZA LIBERTAD. — CONCESIONARIOS: F. Da Rosa y W. Mocchi. Temporada oficial de 1916. Empresa Da Rosa-Mocchi y Cía. Gran compañía lírica con el concurso de los distinguidos compositores, maestros Camilo Saint Saëns, André Messager, Víctor Charpentier, Enrique Granados, Javier Leroux, Pascual De Rogatis. Director Comm. Gino Marinuzzi. Regiseur, Cav. Vitorio Mingárdi Elenco artístico: Sopranos: Rosina Storchio, Adelina Agostinelli, Mercedes Capsir, Vallin Pardo, Juliette Stora, Rosa Raisa mezzo-sopranos: Jacqueline Royer, Elvira Casazza, Emma Barsanti, Inés Canazzi; tenores: Giovanni Martinelli, Edoardo Di Giovanni, León Laffite, Tito Schipa, Aureliano Pertile; barítonos: Titta Ruffo, Giuseppe Danise, Amedeo Betazoni, Armando Grabber; bajos, Gaudio Mansueto, Masini Pieralli, J. Jounet; primeras bailarinas: Inés Alba, Elena Battagl. Repertorio: Estrenos: "Goyescas", de Granados; "Beatrice", de Messager; "Prince Igor", de Boradine; "Cadeau de Noel", de Leroux; "La Batagila de Legnano", de Verdi; "Huemac", de Rogatis; "Sanson y Dalila", de Saint Säens; "Louise", de Charpentier; "Beatitudes" (oratorio), de Frank; y "Tanhauser", "Ugonotti", "Amleto", "Aida", "Traviata", "Rigoletto", "Ballo in Maschera", "Sonámbula", "Andrea Chenier", "Segreto di Susana", "Manón", "Fausto", "Carmen", "Barbero de Sevilla", "Falstaff", "Maestros Cantores", "Cavaliere della Rossa", etc.

Queda abierto el abono a 50 funciones dividido en dos turnos de 25 cada uno y cinco conciertos sinfónicos a los siguientes precios: Palcos bajos y balcón con cuatro entradas 4700 $; palcos altos con 4 entradas, 2925; id. cazuela, 1525; id. galería 630; id. baignoires 1900; tertulia de platea, 440 $; cazuela primera fila, 210; otras filas 165; tertulia alta primera fila, 185 $; otras filas, 135 $; galería numerada, 85 $.

Abono a 12 matinés domingos y festivos: Palcos bajos y balcón, sin entradas 575 $; altos, 340 $; cazuela, 270 $; galería, 100 $; platea, 118 $; cazuela primera y segunda filas, 66 $; tercera fila, 55 $; tertulia alta primera fila, 55 $; otras filas, 47 $; galería numerada, 35 $.

Nota:—Desde el lunes 27 se atienden los pedidos de abonos nuevos.

OPERA. — CORRIENTES 860. — TOURNEE TORTOLA VALENCIA. — El sábado 8 de abril, debuto.— Maestro director y concertador, A. Liotti; 30 profesores de orquesta. — Repertorio danzas clásicas, composiciones de los eximios maestros Saint-Saens, Tschaskfowski, Chopin, Délibes, Grieg, Beethoven, Aroca, Granados, Tarréga, Bucalossi, etc. — El espectáculo será completado con un cuadro de comedia española, bajo la dirección del primer actor Sr. M. Salvat. — Desde la fecha queda abierto el abono a 10 únicas funciones en la secretaría del teatro, Suipacha 359, de 3 a 5 p. m. — Precios: Palcos avant-scene, bajos y balcón, sin entrada, 250 $; palcos altos, sin entrada, 150 $; palcos cazuela, sin entrada, 100 $; entrada a palco 20 $; platea con entrada, 40 $; tertulias balcón con entrada, 30 $.

ODEON. — ESMERALDA 367. — TEMPORADA DE 1916 — Compañía dramática de María Guerrero y Fernando Díaz de Mendoza y compañía francesa de Lucien Guitry. — En la fecha queda abierto el abono en la secretaría del teatro en la forma siguiente: Abono a 42 funciones de moda: Palcos bajos y balcón, sin entrada, 2775 $; palcos altos, sin entrada 500 $; tertulia de platea con entrada, 430 $; tertulia alta, primera fila, con entrada, 215 $. Abono a 14 matinés en domingos y días festivos: Palcos bajos y balcón, sin entrada, 340 $; palcos altos, sin entrada, 160 $; tertulia de platea con entrada, 70 $; tertulia alta, primera fila, con entrada, 45 $.

COLISEO. — CHACRAS 1109. — COMPAÑIA ITALIANA de ópera cómica y operetas Caramba-Scognamiglio. — Director artístico y primer actor cómico, Cav. Enrique Valle. — Maestros concertadores y directores de orquesta: Vicente Bellizza y Enrique Giusti. — Primeras tiples: María Ivanisi y Stefi Osillag. — Debuto de la compañía, en la última semana de abril. — Abono a 40 funciones selectas, en los días martes, jueves, viernes y domingos. Precio del abono a las 40 funciones, incluyendo las fiestas mayas y julias: Palcos bajos, sin entrada, 700 $; palcos balcón, id. id. 620 $; palcos altos, id. id, 400 $; platea con entrada, 140 $.

POLITEAMA ARGENTINO. — CORRIENTES 860.— Compañía lírica italiana. — Maestro concertador y director de orquesta, Cav. Antonio Marranti. — Hoy: Descanso. — Mañana: Gran función.

SAN MARTIN. — ESMERALDA 257. — EMPRESA Rey y Cía. — Tournée en Sud América y despedida de la célebre y eminente artista mundial Pastora Imperio y del notable concertista de guitarra Víctor Rojas. — Gran compañía de operetas, zarzuelas y comedias. — Primer actor y director, Elías Herrero. — Maestros concertadores y directores, José Sufié Tomás y Rafael Ortega. — Hoy lunes, debuto — La opereta MOLINOS DE VIENTO y la comedia lírica ALMA DE DIOS. — Presentación de la celebridad mundial Pastora Imperio. Platea, 2.50 $.

Mañana inauguración de la sección vermouth, a las 5.30, a precios populares.

COMEDIA. — C. PELLEGRINI 241. — COMPAÑIA de zarzuela dirigida por Miguel Lamas. — Hoy a las 6 p. m., LA CASA DE QUIROS y bailes por La Malagueñita. — A las 8.45: EL MAPA DE EUROPA y bailes por La Malagueñita, estreno EL ALTAR, estreno EL BUENO DE GUZMAN y tonadillas y couplets por Lola Membrives. — Platea, 1 $ por sección.

Mañana estreno de la zarzuela de Mihura y Padilla: LA LEYENDA ROTA.

APOLO. — CORRIENTES 1386. — EMPRESA, S. Giovannetti. — Compañía argentina de comedias bajo la dirección de Joaquín de Vedia. Primera actriz Camila Quiroga. Primer actor cómico Roberto Casaux. Primer actor Salvador Rosich. Primer actor de carácter Arsenio Mary. — Hoy: FUERA DE COMBATE, EL DISTINGUIDO CIUDADANO. En los entreactos números de concierto por el violinista Aldo Tonini. — Platea, 2 $.

ARGENTINO. — BARTOLOME MITRE 1440. — Empresa: F. Parravicini. — Compañía argentina Pablo Podestá-Florencio Parravicini. — Primera actriz de carácter, Orfilia Rico. — Dirección artística a cargo de Julio Sánchez Gardell. — El martes 4 de abril, inauguración de la temporada. Estreno LA MAREA, estreno MAMA CULEPINA. En los entreactos números de concierto por Gianneo. — Platea, 2.50 $.

NACIONAL. — CORRIENTES 960. — PRIMERA compañía nacional de zarzuelas, sainetes y revistas Vittone-Pomar. — Director artístico, Ulises Favaro. — Maestro concertador y director, José Carrillero. — Hoy: NAVAJAS Hnos., LA PAISANA, LA GUARDIA DEL AUXILIAR, BUENOS AIRES (Q. E. P. D.) — Platea, 1 $ por sección.

BUENOS AIRES. — CANGALLO 1043. — COMPAñía Angelina Pagano. — Hoy: MARIA BLANCA, EL VUELO NUPCIAL. En los entreactos números de concierto por el violinista Miramonte. — Platea, 2 pesos.

NUEVO. — CORRIENTES 1540. — COMPAÑIA NACIONAL de comedias y zarzuelas Enrique Arellano. — Director artístico, Alberto Novión. — Maestros directores y concertadores: Arturo de Bassi y Antonio Podestá. — Figurando: Angela Tezada, Lea Conti, Laura Núñez, Ada Cornaro, Enrique Muiño, Elías Alippi. — Hoy: YANKEES Y CRIOLLOS, estreno BAJO EL CODIGO SOCIAL.—Platea, 2.50 $.

MARCONI. — RIVADAVIA 2330. — COMPAÑIA española de operetas y zarzuelas Aida Arce. — Maestros directores: Samuel Arce y Carlos Pibernat. — Hoy: LA PATRIA CHICA, EL BARBERO DE SEVILLA, LOS CADETES DE LA REINA. — Platea, 1.50 $.

AVENIDA. — AVENIDA DE MAYO 1222. — COMpañía dramática española Andrés Cordero. — Primera actriz, Sra. Soledad Cordero. — Por primera vez en este teatro la compañía Cordero recitará el drama LA PASION. Magnífica presentación. Rico vestuario y decorado. — 19a. temporada. — Próximamente debuto. — Platea, 1.60 $.

MAYO. — AVENIDA DE MAYO Y LIMA. — COMpañía de variedades. Espectáculo por secciones especial para familias. — Hoy dos funciones. — Tarde: Tomás Donato, The Three Williams, Los Fresquet, Greco-Riverol, Circasiana-Perlita, Marcos Varela, Rosita Hugo, La Gazela, La Sevillita, Mac Norton. — Platea: sección sencilla, 0.20 $; doble, 0.30 $. — Noche: La Cuyanita, Los Fresquet, Clara Ballerini, Rosita Hugo, Circasiana-Perlita, Tomás Donato, The Three Williams, La Gazela, Greco-Riverol, La Sevillita, Mac Norton, La Cuyanita, Los Fresquet, Marcos Varela. — Platea: sección sencilla, 0.30 $; doble, 0.40 $.

MODERNO. — RIVADAVIA Y PARANA. — COMpañía dramática española Clotilde Chico. — Primer actor y director: Norberto Chico de la Peña.— Próximamente inauguración de la temporada.

BATTAGLIA — (ANTES NACIONAL NORTE). — Santa Fe 1870. — Compañía israelita de operetas, comedias y dramas: Blum y Gutentag. — Hoy: CORAZON DE UNA MADRE. — Platea, 1 $.

VARIEDADES. — PLAZA CONSTITUCION. — Compañía criolla de atracciones y variedades Reynaldi-Bebecito. — Hoy: Variado programa. El drama JUAN MOREIRA. — Platea, 1 $.

VARIEDADES Y CIRCOS

CASINO. — MAIPU 336. — COMPAÑIA DE VAriedades y atracciones. — Hoy variado programa. Debuto: Los Malvar, dúo de cantantes españoles. Exito de Victorian, and Ramos, Trío Ralidos, Bonatti and Corri, Perros y monos. Entrada general, 1 $.

Mañana rentrée del caballero Felip.

ROYAL THEATRE. — CORRIENTES 839. — COMpañía nacional de revistas y comedias. — Dirección: Bayón Herrera. — Hoy: AL RAMO DE AZAHAR, LAS COSTUMBRES DE NERON, MUNDIAL MAGAZINE. — Platea, 1 $ por sección.

PABELLON DE NOVEDADES. — CORRIENTES y Bermejo. — Compañía ecuestre, acrobática y de dramas criollos, dirigida por el primer actor José J. Podestá. — Hoy: Variado programa, tomando parte todos los artistas. El drama JUSTICIA. —Platea, 1.50 $.

PARQUE JAPONES. — CALLAO Y PASEO DE Julio. — Temporada de Invierno. Abierto los sábados por la noche y domingos y feriados de tarde y noche. Atracciones sensacionales. Ferro Carril escénico, Las Olas, Canal Misterioso, Water Chute, Bobby, Aeroplano y Rueda Gigante. Grandes números de atracción en el Teatro Romano. — Entrada 1 $, con 2 vales gratuitos, uno para el teatro y una atracción. Menores de 10 años, $ 0.30 con teatro gratis.

CIRCO ANSELMI. — CABILDO 2500, ESQUINA Monroe (Belgrano). — Compañía ecuestre, acrobática y de obras nacionales: Anselmi-Erramouspe.— Hoy: Variado programa. El drama SANTOS VEGA. —Platea, 1 $.

SKATING RINK L'AIGLON. — FLORIDA 146. — Patinaje sobre ruedas. Tres secciones diarias: mañana, tarde y noche. Gran banda Sesso.

CINEMATOGRAFOS

PALACE THEATRE. — CORRIENTES 757. — HOY función tarde y noche: 1 y 13 series de Paulina. Destrucción del Zeppelin que voló sobre París.

SELECT. — SUIPACHA 482. — HOY FUNCION tarde y noche: La marcha nupcial, por Lydia Borelli.

EMPIRE THEATRE. — CORRIENTES Y MAIPU. —Hoy función tarde y noche: Variado programa.

CINE OPERA. — CORRIENTES 848. — HOY FUNción tarde y noche: Variado programa con estrenos.

SPLENDID THEATRE. — SANTA FE 1848. — HOY función tarde y noche: El príncipe aventurero.— Mañana: 5.a y 6.a series de Aventuras de Paulina.

LAVALLE. — LAVALLE 921. — HOY FUNCION tarde y noche: Variado programa con estrenos.

ELECTRIC PALACE. — LAVALLE 836. — HOY función con variado programa.

PETIT PALACE. — LIBERTAD 976. — HOY FUNción: 12 y 13 series de Paulina, Destrucción del zeppelín que voló sobre París, el 22 de febrero de 1916.

SMART PALACE. — CORRIENTES 1279-1283. — Hoy función tarde y noche: El príncipe aventurero, L'América, Los Campbells al rescate.

CRYSTAL PALACE. — CORRIENTES 1550. — HOY función tarde y noche: El príncipe aventurero.

GRAN CINE RADIUM N.o 6. — RIVADAVIA 2970. — Hoy: tarde y noche. Variado programa con estrenos.

BRILLANT PALACE. — SARMIENTO 1755. — Todos los días variados estrenos, de gran actualidad.

CINE NUEVO. — CANGALLO Y C. PELLEGRINI.— Hoy: Variado programa con grandes funciones y estrenos.

LICITACIONES

DIRECCION GENERAL DE IRRIGACION

Llámase a licitación pública hasta el día 7 de Abril de 1916, a las 3 y 30 p. m., para la provisión de un puente metálico de 235 metros de longitud, en 2 tramos. Las bases y condiciones de licitación y juego de planos se obtendrán en la Oficina de Compras de la Dirección General de Irrigación, calle Belgrano 124, 1er. piso.

Buenos Aires, Enero 4 de 1916. — Julio Malmann, secretario. 136 v. 3 Abril.

Intendencia Municipal de la Capital

Llámase a licitación para la provisión de artículos de tienda con destino a los hospitales municipales y demás dependencias de la Asistencia Pública, durante el primer semestre del año en curso. Tendrá lugar el día 31 corriente, a las 2 p. m. El pliego de condiciones puede consultarse en la oficina de licitaciones.—Buenos Aires, marzo de 1916.—El secretario. 508-v 3 abr.

AVISOS POPULARES

DIEZ CENTAVOS POR PUBLICACION

TRABAJOS PEDIDOS

COCINERA Y MUCAMA SE NECESITAN, PARAguay 1269.

COCINERA SE NECESITA QUE SEPA SU OBLIgación; Lima 236.

CHICA DE 12 a 14 años SE NECESITA PARA acompañar a una señora sola, sueldo de 10 a 12 $; San José 1150, Dto. 3.

MUCAMO DE COMEDOR SE NECESITA CON RE comendaciones; Rodríguez Peña 1693.

MUCHACHA SERIA SE NECESITA PARA TODOS los quehaceres de casa de señora sola, buen trato; presentarse Bartolomé Mitre 1211, primer piso.

MUCHACHA DE 12 a 15 años SE NECESITA PAra el quehacer de la casa; Montevideo 251, 1er. piso B.

SIRVIENTA SE NECESITA PARA TODO TRABAjo, urgente; Pavón 2301.

SIRVIENTA QUE ENTIENDA DE COCINA NECEsito; persona sola; Cerrito 1054.

SIRVIENTA QUE ENTIENDA DE COCINA. SE necesita con cama; Andrés Arguibel 2776.

TRABAJOS OFRECIDOS

COCINERA SE OFRECE CON BUENAS RECOMENdaciones, competente en su trabajo, sabe cumplir con su obligación; tratar Charcas 1254.

COCINERO FORMAL SE OFRECE PARA LA COcina solamente, sabe su obligación, con cama y buenos informes; por carta a F. B., Arenales número 2850.

CORREDOR O COMISIONISTA CON MUY BUEnas relaciones en toda la provincia de Entre Ríos se ofrece, y da referencias de primer orden. Dirigirse por carta a Jorge Domínguez, Concepción del Uruguay, Entre Ríos. perm.

MUCAMO DE COMEDOR COMPETENTE SE ofrece bien recomendado, afeitado y con frac, sin pretensiones, para ciudad o campo; Pavón 1679.

MUCAMA DE ADENTRO, DE COMEDOR O DE adentro, sabiendo su obligación, se ofrece con buenos informese, sueldo de 45 a 50 $; Charcas 2256, departamento 10.

SE OFRECE MUCAMA PARA CASA DE FAMILIA o para hotel, solo para mucama; dirigirse Paraguay 661.

SE OFRECE COCINERA ARGENTINA, JOVEN, con cama, para matrimonio solo o corta familia, tiene recomendaciones; Santa Fe 1531.

TAPICERO FRANCES RECOMENDADO SE OFREce para casas de familias, hace toda clase de trabajo, especialidad en cortinados, muebles, fundas y tapizar paredes, Precios módicos, Canning 488. U. T. 2013, Mitre.

VENTAS VARIAS

SE VENDE UNA MAQUINA DE CINE, MARCA Gaumont en buen estado, por datos en este diario.

ALQUILER DE CASAS

PIEZA ALQUILASE PERSONAS MAYORES, LUZ eléctrica, baño, comodidades, Dpto. 3. Charcas 1532, $ 15.

PIEZAS LINDAS Y MUY BARATAS. UN HERMOso salón con gran balcón (6 metros por 7 1|2) por 70 pesos se alquilan. Belgrano 426.

PIEZAS AMUEBLADAS CON PENSION COMPLEta. Comida a la española. Condimentación a prueba de paladares delicados, por 70 pesos. Trato esmerado. Belgrano 426.

CURSO GRATUITO DE TELEGRAFIA

En el local de la escuela Rioja 330 se dictan clases gratuitas de esta asignatura y en cuyo curso existen asientos vacantes. La enseñanza es para ambos sexos. Las clases funcionan los días lunes, miércoles y sábados, de 8 a 10 de la noche.

PROFESIONALES

MEDICOS

ANALISIS LABORATORIOS Y FARMACIA *Abierto Día y Noche*
SUIPACHA 477
U. T. 818, Libertad DOCTORES **NELSON**

Dr. A. F. CELESIA
Cirugía y enfermedades de señoras. De 2 a 4 p. m. — Bartolomé Mitre 1791.

DOCTOR PICCININI
Especialista en enfermedades secretas; gastro intestinales y piel. — Consultas de 11 a 12 a. m. y de 4 a 6 p. m. Consultas 5 pesos, aplicaciones del 3.1, 20 $. — Corrientes 1211. 196 v Abril 12.

DOCTOR W. E. ESCUDERO
Señoras, niños y partos. Lunes y viernes, de 4 a 6 p. m. — Arenales 1592. — U. Telef. 238, Juncal.

DOCTOR A. C. REBUFFO
Enfermos de los ojos
Consultas de 10 a 11 y 2 a 6 p. m.
Bmé. MITRE 1038 per.

Dr. MAMERTO ACUÑA
Profesor de la Facultad de Medicina. Jefe del Servicio de Niños del Hospital Fernández. Médico del Hospital de Niños. — De 2 a 4 p. m., Maipú 517.
208 v. Julio 22.

DOCTOR ELIZALDE
Especialista en vías urinarias, jefe de clínica del servicio de las enfermedades del riñón, próstata, vejiga, etc., en el hospital San Roque. Consultas de 2 a 6. MAIPU 813. 209 v. 22 Abril.

DOCTOR A. NOCETI
Enfermedades de los ojos y prescripción de anteojos. De 1 a 6 p. m.
MAIPU 535. per.

DOCTOR MARTIN M. TORINO
Médico cirujano. Enfermedades crónicas e internas. Ha trasladado su consultorio a ARENALES 1640. Consultas de 1 a 3. 212 v. Julio 24.

DOCTOR E. G. FIGUEROA
Afecciones intestinales, estómago y abdominales, tratamiento especial de las hemorroides. — Santa Fe 1273. De 4 a 6 de la tarde.

Doctor CASTAÑEDA
Garganta, nariz y oído. Jefe de clínica de la especialidad en el Hospital Durand. — Esmeralda 821.— Consultas de 4 a 6. 336 v. 31 Mayo.

Dr. GENARO SISTO
Profesor Sup. de Clínica Infantil de la Facultad de Medicina. — Jefe del servicio de niños del Hospital Alvear. Ex jefe del servicio de niños del Hospital Italiano. — Horas de consultas: de 2 a 4 p. m. U. T. 3283 (Juncal). — Calle Talcahuano 1042. 452 v. 15 Junio.

Dr. CARLOS DOMINGUEZ
Médico del Hospital Rivadavia. Enfermedades Internas. Esmeralda 1060. Consultas de 2 a 4, 2328 Juncal. 484 v. Abril 20.

ABOGADOS

Dr. FRANCISCO BEIRO
TALCAHUANO 287 U. T. 796. Libertad.

DOCTOR VICENTE C. GALLO
Estudio: Avenida de Mayo 1411.
U. T. 665 (Libertad)

DOCTOR FERNANDO SAGUIER
Estudio: Florida 440.
U. T. 6087 (Avenida)

DOCTOR TOMAS DE VEYGA
Estudio: Sarmiento 643, U. T. 6060 (Aven.)
La Plata, calle 7 N.o 791. U. T. 377, La Plata

DOCTOR LEOPOLDO MELO
Estudio: Bmé. Mitre 311
U. T. 1913 (Avenida) y 1866 (Juncal)

Dr. TOMAS A. LE BRETON
Estudio: Bmé. Mitre 343

Dr. ERNESTO CORVALAN
Estudio: Avenida de Mayo 981
U. T. 3900 (Libertad)

DOCTOR JULIO A. ROJAS
Estudio: Uruguay 546, Dpto. 2.
U. T. 1955, (Libertad)

Estudio de los Dres.
CELESIA Y SILVA
Tucumán 900, U. T. 1465 (Libertad)

DOCTOR LUIS J. ROCCA
Anchorena 626.—U. T. 841 (Mitre)

DOCTOR ELEODORO LOBOS
Estudio: Maipú 462
U. T. 22 (Avenida) y 3710 (Avenida)

Doctor Leonardo Pereyra Iraola
Estudio: Florida 880, U. T. (Av.)
Esmeralda 1212, U. T. 1521 (Juncal)

DOCTOR VICTOR M. MOLINA
Estudio: Avenida de Mayo 605
U. T. 4954 (Avenida)

Dr. DOMINGO E. SALABERRY
Defensa 128

Doctor Andrés Ferreyra
Estudio: Lavalle 1378
Unión Telefónica 4240 (Libertad)

DOCTOR RAUL MANRIQUE
Estudio: Sarmiento 2229
U. T. 6197 (Avenida) y 357 (Mitre)

DOCTOR JOSE M. GIUFFRA
Estudio: Talcahuano 446

DOCTOR PEDRO A. FOX
Estudio: B. Mitre 754

DOCTOR CARLOS F. MELO
Atiende personalmente su estudio de abogado
URUGUAY 546 U. T. 3784 (Lib.)

DOCTOR M. ALVAREZ COMAS
Abogado
U. T. 3554, Avenida Sarmiento 413

DOCTOR HIPOLITO LEYS
Estudio: Lavalle 930, U. T. 3503 (Lib.)

INGENIEROS

GUILLERMO BUX
Ingeniero de Minas. — Especialidad en trabajos de minas, perforaciones, análisis de minerales y toda clase de estudios geológicos e hidrotécnicos. Estudio: Calle 24 de Septiembre N.o 784, Córdoba.

PINTORES

TALLER DE PINTURAS
DE JUAN J. GUERRA
PRESUPUESTOS GRATIS
CIUDAD O CAMPAÑA
SAN SALVADOR 3869

ADOLFO CALVETE

Teléfono 3790 Av. **Cangallo 442**

RICO MOBILIARIO IMPORTADO — ORDEN del Sr. Juan Probst, remataré en su chalet de Belgrano, calle Sucre 1871, el **miércoles 5 de abril**, a las 8 p. m. — Detalle: regio juego sala caoba con incrustaciones y lampás de seda con etagére respaldo espejo, vitrine mesa centro, rinconeras, etc.; bustos de mármol y bronce firmados, columnas mármol y onix, óleos y grabados, cortinados terciopelo, araña bronce eléctrica y carpeta alfombra Smyrna; notable juego escritorio de roble con escritorio ministro biblioteca 3 cuerpos, sillas roble, armarito cigarros, lámpara eléctrica, juego terciopelo 3 piezas, alfombra Smyrna, araña, etc.; sólido juego comedor de roble de Hamburgo 16 piezas; platería porcelanas, cristales, araña, pantalla, etc.; juego vestíbulo de roble y marroquí, perchero espejo, araña, etc.; rico juego dormitorio de nogal satin 7 piezas con cama camera; adornos, etc.; chaiselongue, máquina coser, guardarropa pino tea, plantas acuarium, toldos nuevos, camino alfombra de la escalera, etc.; baño completo de Drysdale con calentador a gas Iris de niquel; buenos muebles de servicio cocina, etc. Comisión 10 o|o a cargo del comprador. — En exposición el martes 4 de 9 a. m. a 7 p. m. y día del remate. — Otros informes a mis escritorios, Cangallo 442. — Adolfo Calvete.

552 —v. ab. 5

JUDICIAL — SUNTUOSO PALACIO — ARENALES 939. Por disposición del señor Juez en lo civil doctor Julián V. Pera, y como perteneciente a los juicios sucesorios de D. Federico Gándara y doña María Casares de Gándara. Remataré en mis escritorios, Cangallo 442.

El **MIERCOLES 5 DE ABRIL**, a las 4 p. m., el lujoso hotel actualmente ocupado por el señor ingeniero Angel Gallardo, calle Arenales núm. 939, entre las calles Suipacha y Carlos Pellegrini, y cuyo edificio está distribuído del modo siguiente: planta baja, primer piso, segundo piso, azotea y subsuelo.

Entrada con puerta de hierro, puerta al subsuelo de roble y puerta cancel con cristales.

Planta baja: gran vestíbulo, sala, antesala, escritorio, comedor; jardín de invierno, hall, toilette, pasaje, segundo comedor, etc.

Piso alto: cinco habitaciones, comedor, privé vestíbulo, budoir, gardarropa, dos baños, hall, terraza y pasaje.

Segundo piso: tres dormitorios, galería y vestíbulo, ascensor, baño, comedor de servicio, cocina, antecocina, baño, despensa y w. c.

Subsuelo: portería, sala de juego, cuatro dormitorios de servicio, depósitos, pasaje, etc.

Su terreno mide 11.52 metros, o sean 13.30 varas de frente al sur, 32.70 metros, igual a 37.76 varas en su costado este, y 32.80 metros, igual a 37.87 varas en el costado oeste, lo que hace una superficie total de 377.28 metros cuadrados, o sean 503.04 varas cuadradas.

Este palacio, hecho a todo costo y con todo el confort moderno, ha sido construído por el arquitecto Amílcar Durelli; con frente imitación piedra, marquesina a la entrada, balcones de hierro artísticos, pisos de parquets en toda la casa, cielos rasos decorados, carpintería de roble, cloacas, agua corriente, luz eléctrica, gas, etc.

Renta $ 750 mensuales, con contrato que vence en octubre de 1917.

Tasación. $ 350.000. Base, las dos terceras partes, igual a $ 233.333.33, pudiendo continuar con una hipoteca de 150.000 pesos hasta fines de 1917.

Para visitarlo, como para tartar facilidades de pago, dirigirse a mis escritorios, Cangallo núm. 442. Otros informes, a los tribunales, secretaría del doctor Enrique Peña, 6o piso. Exigiré el 8 o|o a cuenta de precio y como seña y 2 o|o de comisión.—Adolfo Calvete.—Doctor A. Peña, secretario. v. 4 Ab.

GARBAGNATI y MEREGA

JUDICIAL. — EN FLORES. CASA AVENIDA San Pedrito 448, entre Directorio y Tandil. situación inmejorable por su proximidad a la Avenida Rivadavia, con tranvía en combinación con el subterráneo y a un paso de la plaza de Flores. Su terreno mide 8.66 mts. de frente al Oeste por 43.30 mts. de fondo; superficie 375 m. c. igual a 500 v. c.

Su buen edificio se compone de cuatro habitaciones, baño, cocina, w. c., pileta de lavar, galería, tirantería de hierro, pisos de pinotea, patios de mosaicos, jardín, aguas corrientes, gas, calle adoquinada.

Tasación, $ 10.155. Base, las dos terceras partes $ 6.770 m|n.

El domingo 9 de abril, a las 4 de la tarde, en la misma propiedad, procederemos a la venta en remate por disposición del señor juez de comercio de la capital, doctor Martín y Herrera y como perteneciente al juicio seguido por don Valentín Tobal contra don Hipólito Longuet por cobro ejecutivo de pesos, que se tramita por la secretaría del autorizante. Exigiremos en el acto del remate el 8 o|o como seña y el 2 o|o de nuestra comisión a cargo del comprador. Mayores informes en la secretaría del doctor Jorge Casares, Palacio de Justicia, o en nuestra oficina Florida 271. U. Telef. 4955, Avenida.—Garbagnati y Mérega.

487-v abril 8.

OSCAMOU y Cía.

JUDICIAL. — EL DOMINGO 9 DE ABRIL, a las 4 p. m., venederemos por orden del señor juez doctor Juan C. Lagos, secretaría doctor Beretervide, en el juicio Enrique Rutemberg contra Hugo Achterman.

Casa moderna, estilo chalet. de 8.66 mts. por 27.71 mts. ubicada en la zona norte de Flores, calle Bolivia 361 (adoquinado), entre San Eduardo y Avellaneda, compuesta de bajos: hall, sala, comedor con mampara de cristales, cocina con económica, despensa y galería, vidrios ingleses. **Altos:** tres dormitorios, baño con instalaciones completo, pieza de servicio y terraza. Construcción de primer orden, puertas de cedro, cielorraso de yeso, aguas corrientes, cloacas, etc., etc.

Tasación: $ 30.000 c|l.

Base: 2|3 partes, $ 20.000 c|l.

Seña 8 o|o. Comisión 2 o|o Más datos a nuestro escritorio, calle Piedras 252.

488-v abril 8.

M. FERNANDEZ CUTIELLOS

JUDICIAL. — PROPIEDAD EN FLORES, calle Varela 742, de 8 m. 66 frente al S. O. calle Varela por 39 m. 80 de fondo en el costado S. E. y 40 m. 36 en el N. O. Edificio: 2 hermosas habitaciones en cal, pisos madera, galería de mosaico, cocina, w. c., verja de hierro al frente y gran galpón techo hierro canaleta, calle adoquinada.

Base de venta: $ 12.900 m|n.

El domingo 16 de abril, a las 4 p. m., sobre la misma propiedad, de acuerdo con el siguiente edicto judicial:

Por disposición del señor juez de comercio de la capital, doctor Eduardo M. Naón se hace saber que en el juicio seguido por D. Roque Jacinto Devoto contra Cayetano Caniglia y Silvestre Barbera (hoy su concurso) sobre cobro ejecutivo de pesos ha sido designado el martillero D. Manuel F. Cutiellos para que previa publicación de edictos por quince días en el "Boletín Judicial" y LA EPOCA proceda a la venta en remate público el 16 de abril a las 4 p. m., de la propiedad calla Varela número 742 entre Monte y Lobos con la base de $ 12.900 m|n, cuyo terreno consta de 8 m. 66 de frente al S. O. calle Varela por 39 m. 80 en el costado S. E. y 40 m. 36 en el N. O. con todo lo en él edificado y adherido al suelo. El martillero exigirá del comprador el ocho por ciento del precio como seña y el 2 o|o de su comisión a cargo del mismo.

Los títulos se hallan agregados a los autos que tramitan por la secretaria a cargo del doctor J. Arturo Aguilar.

Buenos Aires, marzo 23 de 1916.

519-v-14 abril. J. Arturo Aguilar.

Banco Hipotecario Nacional

CAPITAL

FINCA. — CALLE GALLO N.o 1896, ESQUINA Berutti números 3002-24. Número hipotecario 33.314, serie L.

El Banco Hipotecario Nacional rematará en su local, el **VIERNES 7 DE ABRIL DE 1916, A LAS 2.30 P. M.,** una finca ubicada en la calle Gallo número 1896, esquina Berutti números 3002-24 (antes 602 y 622). Edificio compuesto de amplio salón para negocio, cinco habitaciones, vestíbulo, baño, cuarto de vestir, cocina, dos w. c., y en altos dos piezas de servicio. Terreno, mide 13 metros 942 milímetros de frente al S.E., sobre la calle Gallo, 26.43 metros de fondo en el lado N.E., sobre la calle Berutti, 26 metros 135 milímetros en el costado S.O y 9.50 metros en el N.O., o lo más o menos que resulte.

BASE DE VENTA: $ 25.000

El comprador continuará haciendo el servicio de la hipoteca originaria de $ 24.000 que reconoce la propiedad, reducida hoy a $ 21.949 con 641 milésimos y abonará en dinero el exceso sobre esta suma hasta el precio de compra. Los títulos pueden ser examinados en la oficina del Banco antes del remate. Verificado éste, no habrá lugar a reclamo. Seña, 5 o|o. Comisión, 1 o|o., en dinero efectivo. Este remate se efectúa con sujeción a lo dispuesto en las leyes vigentes números 8172 y 9155. Por informes ocurrir al Banco Hipotecario Nacional.

Aviso iniciado en LA EPOCA, el 22 de marzo de 1916. 486v7Ab.

SUCURSAL SANTIAGO DEL ESTERO

CAMPO EN EL DEPARTAMENTO 28 DE Marzo, con superficie de 7.499 hectáreas y 56 áreas.

Préstamo número hipotecario 135|20542, segunda ley número 9155, primera serie de pesos 38.000

El Banco Hipotecario Nacional rematará en el local de su sucursal en la ciudad de Santiago, establecida en la calle Independencia número 267, el día **LUNES DIEZ Y SIETE DE ABRIL DE MIL NOVECIENTOS DIEZ Y SEIS, A LAS NUEVE DE LA MAÑANA,** un campo de pastoreo ubicado en el departamento 28 de Marzo, jurisdicción de la provincia de Santiago del Estero, con superficie de 7.499 hectáreas y 56 áreas, lindando: al norte, con el lote número 58, antes del doctor Carlos Lloveras, después Guidi, hoy Sainz y Benecochea; al sur, con el lote 37 del doctor Carlos Lloveras; al este, con el lote 46 del señor Vicente Martínez Rufino y al oeste, con el lote 48 de Vieyra hermanos. Este campo se halla a 4 leguas de la estación Añatuya (F. C. C. N.), y existe un ramal del mismo ferrocarril que parte de la estación mencionada y termina en ese campo, con recorrido de 36 kilómetros.

BASE DE VENTA: $ 39.000

El comprador continuará haciendo el servicio de la hipoteca originaria de $ 38.000, que reconoce la propiedad, reducida hoy a 36.991 pesos con 264 milésimos y abonará en dinero el exceso sobre esta suma hasta el precio de compra. Los títulos pueden ser examinados en la oficina del Banco antes del remate. Verificado éste, no habrá lugar a reclamo. Seña 5 o|o y comisión 1 o|o que serán exigidas en efectivo en el acto del remate, el que se efectúa con sujeción a lo dispuesto en las leyes vigentes números 8172 y 9155. Por informes ocurrir al Banco Hipotecario Naciona. (25 de Mayo número 245, capital federal), o a su sucursal en Santiago.

Aviso iniciado en LA EPOCA, el 31 de marzo de 1916. 530v17Ab.

SUCURSAL ROSARIO

CASAS EN LA CIUDAD DE ROSARIO — Préstamo hipotecario número 167|8101, serie C. H, A. 6 o|o, de $ 70.000.

El Banco Hipotecario Nacional rematará en el local de su sucursal en la ciudad de Rosario, establecida en la calle Córdoba número 1648, el día **MARTES ONCE DE ABRIL DE MIL NOVECIENTOS DIEZ Y SEIS, A LAS DOS DE LA TARDE,** una finca ubicada en el ángulo S.O., que forman las calles General Urquiza y Bajada Sargento Cabral, de la ciudad de Rosario y se compone de una superficie total de 1.691 metros 42 decímetros cuadrados, con lo edificado constante de 3 casas, a saber: 1.a, por General Urquiza, compuesta de cuatro habitaciones y demás dependencias para familia; 2.a, esquina Bajada Sargento Cabral y calle General Urquiza, compuesta de salón para negocio, dos piezas y dependencias; 3.a, por Bajada Sargento Cabral, casa de bajos y altos, compuesta la planta baja de tres salones a la calle y dos piezas interiores y la planta alta de ocho habitaciones y dependencias para familia. Sus límites son : al N. y N. E., con la calle General Urquiza; al sur, con terreno que fué de don Pascual Rosas; al este, con la Bajada Sargento Cabral y al oeste, con don Marcelino Freyre y sucesores de Canals.

BASE DE VENTA: $ 86.000

El comprador continuará haciendo el servicio de la hipoteca originaria dé $ 70.000 que reconoce la propiedad, reducida hoy a $ 65.987 con 642 milésimos y abonará en dinero el exceso sobre esta suma hasta el precio de compra. Los títulos pueden ser examinados en la oficina del Banco antes del remate. Verificado éste, no habrá lugar a reclamo. Seña 5 o|o y comisión 1 o|o que serán exigidas en efectivo en el acto del remate, el que se efectúa con sujeción a lo dispuesto en las leyes vigentes números 8172 y 9155. Por informes ocurrir al Banco Hipotecario Nacional (25 de Mayo número 245, capital federal) o a su sucursal en Rosario y Santa Fe.

Aviso iniciado en LA EPOCA, el 24 de marzo de 1916. 504v11Ab.

SUCURSAL ROSARIO

CAMPO EN EL DEPARTAMENTO ROSARIO, distrito Cerrillos. — Préstamo número hipotecario 172|8404, serie C. H. A. 6 o|o, de $ 85.000.

El Banco Hipotecario Nacional rematará, en el local de su sucursal en la ciudad de Rosario, establecida en la calle Córdoba número 1648, el día **VIERNES CATORCE DE ABRIL DE MIL NOVECIENTOS DIEZ Y SEIS, A LAS DOS DE LA TARDE,** una fracción de campo, con todo lo edificado, clavado y plantado, ubicada en el distrito Cerrillos, departamento Rosario, jurisdicción de la provincia de Santa Fe, compuesta de una superficie de 188 hectáreas, 70 áreas y 19 centiáreas y 20 decímetros cuadrados; lindando por el frente al oeste con Juan Martinena; por el fondo al este con Antonio Rolando; por el norte con Mariano Alvarado y sucesores de Pedroza y por el sur con Pedro Lucena o Lencina y Copello. Deben excluirse del área expresada 50 áreas y 94 centiáreas que ocupa la línea del F. C. R. a P. B., que cruza por el ángulo S.E. del campo.

BASE DE VENTA: $ 117.000

El comprador continuará haciendo el servicio de la hipoteca originaria, de $ 85.000 que reconoce la propiedad, reducida hoy a $ 80.127 con 851 milésimos y abonará en dinero el exceso sobre esta suma hasta el precio de compra. Los títulos pueden ser examinados en la oficina del Banco antes del remate. Verificado éste, no habrá lugar a reclamo. Seña 5 por ciento y comisión 1 o|o, que serán exigidos en efectivo en el acto del remate, el que se efectúa con sujeción a lo dispuesto en las leyes vigentes números 8172 y 9155. Por informes ccurrir al Banco Hipotecario Nacional (25 de Mayo número 245, capital federal), o a sus sucursales en Santa Fe y en Rosario.

Aviso iniciado en LA EPOCA, el 29 de marzo de 1916. 517v14Ab.

SUCURSAL LA PLATA

UNA FRACCION DE TERRENO UBICADO en el partido de Brandzen. Préstamo N.o H.o 2540|17892, serie C. H. A. 6 por ciento de 8500 $. El Banco Hipotecario Nacional rematará en el local de su sucursal en la ciudad de La Plata, establecida en la calle 51 núm. 529, el día **MARTES DIEZ Y OCHO DE ABRIL DE MIL NOVECIENTOS DIEZ Y SEIS A LAS TRES DE LA TARDE,** una fracción de terreno con todo lo adherido al suelo, ubicado en el partido de Brandzen, jurisdicción de la provincia de Buenos Aires, el que se designa en el plano a que se refiere la escritura como lotes números 16, 17 y 24 compuestos por estar unidos de 839 metros al NO.; 676 metros 90 centímetros al NE.; 797 metros 75 centímetros al SE.; siendo la línea del SE. quebrada y mide 210 metros 80 centímetros en dirección al NO. desde la terminación de esta línea y en dirección al norte 106 metros 70 centímetros o sean una superficie total de 55 hectáreas, 34 áreas 90 centiáreas, que queda reducida a 55 y 21 áreas según la tasación practicada por don Plácido Almaestre y plano agregado al expediente respectivo, lindando: al NO. con los lotes 25 y 26; al NE. los lotes 18 y 23; al SE. los lotes 14 y 15 antes don José Repetto y otros y al SO. con la sucesión de don Lázaro Repetto.

BASE DE VENTA 14·000 $

El comprador continuará haciendo el servicio de la hipoteca originaria de 8500 $ que reconoce la propiedad, reducida hoy a 8174 pesos con 345 milésimos y abonará en dinero el exceso sobre esta suma hasta el precio de compra. Los títulos pueden ser examinados en la oficina del Banco antes del remate. Verificado éste, no habrá lugar a reclamo. Seña, 5 por ciento y comisión 1 por ciento que serán exigidas en efectivo en el acto del remate el que se fectúa con sujeción a lo dispuesto en las leyes vigentes números 8172 y 9155. Por informes ocurrir al Banco Hipotecario Nacional (25 de Mayo 245, capital federal) o a su sucursal en La Plata.

Aviso iniciado en LA EPOCA el 1.o de abril 1916. 540 v. 21 Ab.

EDICTOS JUDICIALES

Por disposición del señor juez de paz de este partido, don Antonio Gallo, se cita y emplaza, por el término de treinta días a contar desde la primera publicación del presente, a todos los que como herederos o acreedores, se consideren con derecho a los bienes quedados por fallecimiento de don FERMIN IREREGUI, a fin de que durante dicho término y bajo apercibimiento de lo que hubiere lugar por derecho, comparezcan ante este juzgado a deducir en forma sus acciones; Adolfo Alsina, Marzo 14 de 1916. — Carlos Cané, secretario. 454 v. Abril 19.

El señor juez en lo civil de la Capital de la República, doctor Gerónimo Balarino, ha dispuesto se llame y emplace, por el término de treinta días, contados desde la primera publicación del presente, a todos los que se consideren con derecho a los bienes dejados por doña ENRIQUETA MARZULLO o ENRIQUETA CASALE DE MARZULLO, ya sean herederos o acreedores, para que dentro de dicho término comparezcan a deducir sus acciones por ante su juzgado y secretaría del que suscribe, bajo apercibimiento de lo que hubiere lugar por derecho.

Buenos Aires, marzo 2 de 1916. — M. C. Pizarro, secretario. 428 v. 15 Abril.

El señor juez de 1.a instancia en lo civil de la Capital de la República, doctor don Jerónimo Balarino, ha dispuesto se cite, llame y emplace por el término de treinta días contados desde la primera publicación del presente, a todos los que se consideren con derecho a los bienes dejados por don RICARDO PEYRO, ya sean como herederos o acreedores, para que dentro de dicho término comparezcan a deducir sus acciones en forma por ante su juzgado y secretaría del que suscribe, bajo apercibimiento de lo que hubiere lugar por derecho.

Buenos Aires, marzo 15 de 1916. — Horacio H. Dobranich, secretario. 455 v. Abril 20.

El señor juez de 1.a instancia en lo civil de la Capital de la República, doctor don Roberto Repetto, ha dispuesto se cite, llame y emplace por el término de treinta días, contados desde la primera publicación del presente, a todos los que se consideren con derecho a los bienes dejados por don ANTONIO DEVOTO, ya sean como herederos o acreedores, para que dentro de dicho término comparezcan a deducir sus acciones en forma, por ante su juzgado y secretaría del que suscribe, bajo apercibimiento de lo que hubiere lugar por derecho.

Buenos Aires, 18 de Febrero de 1916. — P. A. S. Carlos Iramain, secretario. 417 v. 15 Abrl.

El señor juez de 1.a instancia en lo civil de la Capital de la República, doctor don Jerónimo Balarino, ha dispuesto se cite, llame y emplace por el término de treinta días contados desde la primera publicación del presente, a todos los que se consideren con derecho a los bienes dejados por doña MARGARITA CAVANAGH DE CUNNINGHAM, ya sean como herederos o acreedores, para que dentro de dicho término comparezcan a deducir sus acciones en forma por ante su juzgado y secretaría del que suscribe, bajo apercibimiento de lo que hubiere lugar por derecho.

Buenos Aires, marzo 13 de 1916. — Horacio H. Dobranich. 461 v. 22 Abril.

El señor juez en lo civil de la Capital de la República doctor don Jerónimo Balarino, ha dispuesto se llame y emplace, por el término de treinta días, contados desde la primera publicación del presente, a todos los que se consideren con derecho a los bienes dejados por don LUIS ANSELMI, ya sean herederos o acreedores, para que dentro de dicho término comparezcan a deducir sus acciones por ante su juzgado y secretaría del que suscribe, bajo apercibimiento de lo que hubiere lugar por derecho.

Buenos Aires, marzo 17 de 1916. — M. C. Pizarro, secretario. 469 v. Abril 24.

El señor juez de 1.a instancia en lo civil de la Capital de la República, doctor don Jerónimo Balarino, ha dispuesto se cite, llame y emplace por el término de treinta días contados desde la primera publicación del presente, a todos los que se consideren con derecho a los bienes dejados por don EULOGIO LAMBRUSCHINI, ya sean como herederos o acreedores, para que dentro de dicho término comparezcan a deducir sus acciones en forma por ante su juzgado y secretaría del que suscribe, bajo apercibimiento de lo que hubiere lugar por derecho.

Buenos Aires, marzo 15 de 1916. — Osvaldo Rocha. 483 v. 25 Abril.

Por disposición del señor juez de comercio de la Capital Federal, doctor Félix Martín y Herrera, se hace saber por medio del presente, y por el término de quince días a don Benjamín Armanini, que en el juicio que sigue don Alfonso Gil, por ante este juzgado, debe comparecer por sí o por medio de apoderado a tomar la intervención que le corresponde, bajo apercibimiento de que si no comparece, se le dará intervención al señor Defensor de Ausentes.

Buenos Aires Marzo 15 de 1916. — Juan José Britos (hijo), secretario. 485 v. Abril 7.

CUPON

De "La Epoca"

HIPODROMO ARGENTINO

Reunión del domingo 9 de abril de 1916

Primera carrera .. ..

Segunda carrera .. ..

Tercera carrera .. ..

Cuarta carrera .. ..

Quinta carrera .. ..

Sexta carrera .. ..

Séptima carrera .. ..

Octava carrera .. ..

Nombre .. ..

Domicilio .. ..

El señor juez de 1.a instancia en lo civil de la Capital de la República doctor don Jerónimo Balarino ha dispuesto se cite, llame y emplace por el término de treinta días contados desde la primera publicación del presente, a todos los que se consideren con derecho a los bienes dejados por don FRANCISCO BRIANO, ya sean como herederos o acreedores, para que dentro de dicho término comparezcan a deducir sus acciones en forma por ante su juzgado y secretaría del que suscribe, bajo apercibimiento de lo que hubiere lugar por derecho.

Buenos Aires, Febrero 24 de 1916. — Julio E. Padilla. 506 v. Abril 29.

Por disposición del señor juez de 1.a instancia en lo civil de la Capital Federal, doctor don César A Campos, se cita, llama y emplaza por el término de treinta días a contar desde la primera publicación del presente, a todos los que se consideren con derecho a los bienes dejados por fallecimiento de don JUAN BAUTISTA ITHARTE, ya sean como herederos o acreedores, para que dentro de dicho término, comparezcan por ante su juzgado y secretaría del que suscribe, a deducir sus acciones en forma, bajo apercibimiento de lo que hubiere lugar por derecho.

Buenos Aires, 27 de marzo de 1916. — Gabriel Fernández. 511 v. 1 Mayo.

Por disposición del señor juez de comercio doctor Juan B. Estrada, se hace saber por el término de quince días a don NICANOR SOSA, que en el juicio que le sigue el concurso de Mazza y Cía., debe de comparecer ante este juzgado a contestar la demanda interpuesta y a estar a derecho bajo apercibimiento de dársela por contestada y nombrarle defensor al de Ausentes. — Germán A. Ramírez, secretario. — Palacio de Justicia, 6.o piso.

Buenos Aires, Diciembre 31 de 1915. 512 v. 13 Abril.

Por disposición del señor juez de comercio de la capital, doctor Alberto Estrada, se hace saber por el término de ocho días contados desde la primera publicación del presente edicto, a todos los acreedores de don FRANCISCO CHITARO, que en la convocatoria de acreedores por él solicitada, se ha señalado el día 13 de abril del corriente año a las 2 p. m. para que tenga lugar la junta de graduación y verificación de créditos; habiéndose nombrado al contador señor Hugo Chiocci, quien informará el día de la junta conjuntamente con los acreedores interventores nombrados señores E. Solari y Cafferata Hnos.

Buenos Aires, marzo 28 de 1916. — Alberto F. Jordán, secretario. 523 v. 7 abril.

Por disposición del señor juez de comercio de esta capital, doctor don Félix Martín y Herrera, se hace saber a don FLORENCIO CONSTANTINO, por el término de tres días contados desde la primera publicación del presente, que en el juicio que le tiene promovido el Banco de la Provincia de Buenos Aires, por cobro de la suma de $ 7.000 m|n., se ha dictado la siguiente sentencia: "Buenos Aires, marzo 21 de 1916. — Autos y Vistos: De acuerdo con lo dispuesto en el Art. 486 del Código de Procedimientos, sentencio esta causa de trance y remate, mandando llevar la ejecución adelante, hasta hacerse al acreedor pago del capital reclamado, intereses y costas. Regulo el honorario del Dr. Becú, en la cantidad de setecientos pesos moneda nacional y en trescientos pesos de igual moneda, los del apoderado Brichetti. Notifíquese al demandado esta sentencia por medio de edictos que se publicarán tres veces en el "Boletín Judicial" y LA EPOCA. — F. Martín y Herrera. Ante mí: A. N. Matienzo"

Buenos Aires, marzo 28 de 1916. — A. N. Matienzo, secretario. 528 v. Abril 3.

Por disposición del señor juez de comercio de esta capital doctor don Félix Martín y Herrera, se hace saber a don FLORENCIO CONSTANTINO, por el término de tres días contados desde la primera publicación del presente, que en el juicio que le tiene promovido el Banco de la Provincia de Buenos Aires, por cobro de la suma de diez mil pesos moneda nacional de curso legal, se ha dictado la siguiente sentencia: "Buenos Aires, marzo 28 de 1916. Autos y Vistos: Certificando en este acto el secretario que el demandado no ha opuesto excepciones, llévese adelante la ejecución contra FLORENCIO CONSTANTINO, Artículos 485, 486, 498 y 507 del Código de Procedimientos, hasta que pague al Banco de la Provincia de Buenos Aires, la suma de diez mil pesos moneda nacional, intereses y costas. Regulo los honorarios del doctor Becú y apoderado Brichetti, en seiscientos y en trescientos pesos moneda nacional respectivamente. Publíquese esta sentencia por edictos que se publicarán tres veces en el "Boletín Judicial" y LA EPOCA, haciéndola saber al ejecutado. Líbrese el oficio que se pide. — F. Martín y Herrera. — Ante mí: Juan J. Britos (hijo).

Buenos Aires, marzo 29 de 1916. — Juan J. Britos (hijo), secretario. 527 v. Abril 3.

Por disposición del señor juez de 1.a instancia en lo civil de la capital, doctor César A. Campo, se llama, cita y emplaza por el término de quince días a contar desde la primera publicación del presente, a don PASCUAL MASCIOTTA, a fin de que comparezca a tomar la intervención que le corresponde en el juicio caratulado "Masciotta don Pascual", deduciendo tercería de dominio en el juicio Herrero don Angel Oxas con Trucco y Rebull, por cobro de alquileres, bajo apercibimiento de darse intervención al Defensor de Ausentes (Art. 80 del Código de Procedimientos.

Buenos Aires, marzo 25 de 1916. — Firmado A. Burgos Casfelli, secretario. 529 v. Abril 17.

Por disposición del señor juez de comercio de la capital, doctor Alberto Estrada y secretaría del autorizante, se cita, llama y emplaza por el término de quince días a contar de la primera publicación del presente en los diarios "El Boletín Judicial" y LA EPOCA, a don SANTIAGO FONTANILLA, para que dentro de dicho término comparezca por sí o apoderado a tomar la intervención que le corresponde en los autos que por cobro de $ 4.800 le ha iniciado don Marcelo Peacan del Sar, bajo apercibimiento de nombrársele defensor de ausentes en su rebeldía Palacio de Justicia, 5.o piso sobre Tucumán; Secretaría del doctor Aureliano García Calvo.

Buenos Aires, marzo 24 de 1916. — Aureliano García Calvo. 534 v. Abril 18.

Por disposición del señor juez federal de la Provincia de Buenos Aires, Sección La Plata, Dr. don Clodomiro Zavalla se hace saber por medio del presente que se publicará por días, a don ISAAC SANCHEZ, como representante legal de su esposa que se ha decretado contra él inhibición general de bienes.

Al mismo tiempo se le cita para que dentro de dicho término comparezca a tomar la intervención que le corresponde en el juicio que le sigue por el Banco de la Nación Argentina sobre cobro de pesos, bajo apercibimiento de nombrársele defensor, recayendo la designación en el oficial de ausentes del juzgado. Al mismo tiempo se le hace saber que se han designado los días martes y viernes, para notificaciones en la secretaría. — Los autos tramitan por la secretaría del infrascripto.

La Plata, marzo 22 de 1916. — Noé Quiroga. 541 v. Abril 4.

SAGARDUA

Sidra Champagnisé

Pídase en todos las

Confiterías, Restaurants Bars y Almacenes :: :: ::

IMPORTADORES:

MIGNAQUY & Cía.

DERECHO CONSTITUCIONAL

del Dr. José Nicolás Matienzo.

Apuntes taquigráficos tomados en la cátedra

APARECERA EN BREVE

Ferrocarriles del Estado

RED DE TROCHA ANGOSTA

Servicio de pasajeros, encomiendas y cargas combinado con los ferrocarriles Central Córdoba y Central Argentino para las Sierras de Córdoba, provincias de Santa Fe, Córdoba, San Juan, La Rioja, Catamarca, Santiago del Estero, Tucumán, Salta, Jujuy y La Quiaca (frontera boliviana).

Servicio internacional con Bolivia vía La Quiaca.

La estación Embarcación del Central Norte (sobre el río Bermejo) terminal de la línea Oriente a Bolivia es la más a propósito de la Sierra (Bolivia).

Véase los horarios de trenes en las estaciones; por más datos a los jefes de estación, al gerente en Cruz del Eje para el Argentino del Norte, al gerente en Tucumán para el Central Norte o a la administración general (oficina de informes) Perú 672, Buenos Aires.

LUIS RAPELLI,
Administrador general.

289-v-ab 30

BANCOS

BANCO EL HOGAR ARGENTINO. — CREDITO real mutuo. — Sociedad anónima. — Fundado el 1.o de Septiembre de 1899. — Casa matriz, Avenida de Mayo 866, Buenos Aires. — Sucursales: Rosario de Santa Fe (General Mitre y Santa Fe), Bahía Blanca (Chiclana y Lavalle), Córdoba (San Jerónimo 151 y 153).

Capital autorizado	$ m|n.	75.000.000
Capital subscripto	" "	57.000.000

PRESTA DINERO para la construcción de edificios y sobre hipotecas de casas y campos, a largos plazos.

FACILITA LA ADQUISICION DE CASAS mediante el pago de una reducida suma al contado y el resto en cuotas mensuales.

ADMINISTRACION DE PROPIEDADES. — El Banco se encarga de la administración de propiedades urbanas y rurales.—A. Melián, gerente. 509.

BANCO DE LA NACION ARGENTINA. — Fundado en 1891. — Casa central. Buenos Aires, Calle Rivadavia 363 al 399, Reconquista 15 al 39. — Capital, $ m|n. 128.000.000. Fondo de reserva, o|o. pesos 14.565.407.14.

Sucursales y Agencias en la Capital: Belgrano, Cabildo 1900, esquina Sucre: Boca del Riachuelo, Almirante Brown 1101: Flores, Rivadavia 7000. esquina Pedernera, con Agencia en los Nuevos Mataderos; General Urquiza, Bauness esquina Cullen. No. 1, Montes de Oca 1699, esquina California 1102. No. 2, Entre Ríos 1201, esquina San Juan 1802. No. 3, Corrientes 3399, esquina Gallo 401. N.o 4, Bernardo de Irigoyen 1000, esquina Carlos Calvo. No. 5, Rivadavia 2828. No. 6, Santa Fe 2135. No. 7, Caseros 2929, Parque Patricios. No. 8, Triunvirato 734. No. 9, Santa Fe 4562. No. 10 Boedo 885. No. 11, Aduana de la Capital. No. 12, Callao 76 al 84. Oficina de Cambio, en el Hotel de Inmigrantes, Dársena Norte. Oficina de Depósitos Judiciales en el Palacio de Justicia. — Tasa de interés.

El Banco aboonará (Moneda legal solamente)

	Anual
Por depósitos en cuenta corriente . . .	Sin interés
Id. id. a plazo fijo de 90 días, con o sin libreta	3 o|o
Id. id. a 180 días, con o sin libreta	4 o|o
Id. id. en Caja de Ahorros después de 60 días, hasta $ 5.000	4 o|o
Id. id. id. de Ahorros después de 60 días, desde $ 5.001 hasta $ 10.000	3 o|o

EL BANCO

Cobra	Anual
Por adelantos en cuenta corriente . . .	8 o|o
Por descuentos de pagarés de comercio y letras de pago íntegro hasta 6 meses de plazo	Convencional
Por descuentos de letras con amortización	7 o|o

El Banco tiene establecidas Sucursales y Agentes en las principales ciudades y pueblos de la República.

El Banco de la Nación Argentina vende letras de cambio sobre Alemania, Austria, Hungría, Inglaterra, Francia, España, Italia, Suecia, Noruega, Rusia, Portugal, Finlandia, Bélgica, Holanda, Suiza Turquía, Servia, Rumania, Grecia, Bulgaria, Asia, Africa, Oceanía, Estados Unidos de Norte América, Canadá, Chile, Bolivia, Brasil, y Repúblicas Oriental del Uruguay y Paraguay, etc., etc.

BANCO DE ITALIA Y RIO DE LA PLATA. — Casa central, Bmé. Mitre 434 al 448. — Sucursales: En la Capital: N.o 1, calle Corrientes esquina Pueyrredón; N.o 2, Avenida Montes de Oca número 2099; N.o 3, Paseo de Julio número 1253; N.o 4, Calle Moreno número 2300; N.o 5, Calle Rivadavia número 8499. En el interior: Rosario de Santa Fe, La Plata, Bahía Blanca, Paraná, Concordia, Gualeguaychú, Gualeguay, Uruguay, Victoria, La Paz, (E. R.) Resistencia (Chaco).

Agencias. Puerto Ing. White (B. Blanca), Ensenada (La Plata).

Capital realizado	$ 10.000.000 oro sellado
Fondo de reserva ordinario .	" 922.330 " "

SE ABONA

Por depósito en cuenta. corr.	1 o|o	1 o|o
A plazo fijo de 30 días . . .	2 o|o	2 o|o
Id. id. id. 60 días	3 o|o	3 o|o
Id. id. id. 90 días	4 o|o	4 o|o
Id. id. id. 180 días	4 ½ o|o	4 ½ o|o
A mayor plazo	Convencional	

El Banco expide cartas de crédito, vende giros y transferencias por cable y órdenes postales sobre todas las ciudades y pueblos de Italia, así como sobre Londres, París, Madrid, New-York, etc. etc. También sobre Brasil, Chile, Paraguay y República Oriental del Uruguay. Recibe remesas al cobro y emite giros sobre todas las sucursales del Banco de la Nación Argentina.

El Banco trata en general todas las operaciones bancarias.

Buenos Aires, 1.o de Diciembre de 1915. — Honorio Stoppani, Director Gerente.

INFORMACIONES DE ÚLTIMA HORA

Servicio Telegráfico del Exterior

La acción naval

HUNDIMIENTO DE UN VAPOR NORUEGO

MADRID, abril 3. — Comunican de Almería que el vapor dinamarqués "Souchena", recogió en el golfo de Vizcaya 10 tripulantes del vapor noruego "Norma", hundido por un submarino alemán.

MADRID, abril 3. — Nuevos informes de Almería dan cuenta de que el vapor noruego "Norna" fué torpedeado por un submarino alemán 10 minutos después de que se había detenido.

La acción aérea

Los raids de los zeppelines

El dirigible L. 15

Ataques a las costas británicas

LONDRES, abril 3. — En las noches del sábado y del domingo los zeppelines realizaron nuevos ataques a las costas británicas, causando víctimas y perjuicios.

Las regiones del litoral escocés fueron bombardeadas. No se conocen aun los detalles completos de esta nueva incursión aérea del enemigo.

En el ataque de los zeppelines en la noche del sábado el enemigo arrojó allí 14 bombas explosivas y siete incendiarias.

Diez hombres, tres mujeres y tres niños resultaron muertos. Hubo, además, 105 heridos; de éstos 25 se encuentran en estado grave.

Muchas edificaciones de propiedad privada resultaron dañadas por el bombardeo.

LONDRES, abril 3. — De Nueva York retransmiten el siguiente comunicado oficial alemán dado ayer noche, acerca del ataque de los zeppelines a Inglaterra:

"En la noche del 31 de marzo al 1.o de abril, una de nuestras escuadrillas de globos atacó a Londres y la costa meridional de Inglaterra.

"Fueron arrojadas numerosas bombas sobre la city entre el puente de la Torre y los diques, sobre los campamentos militares en los barrios del Noroeste de la ciudad, sobre la fábricas de las cercanías de Enfield y las fábricas de municiones de Waltham Abbey.

"Otro globo, después de atacar con buen éxito una batería cerca de Stowmarket, en el condado de Suffolk, arrojó cierto número de bombas explosivas e incendiarias sobre Lowestoft.

"Redujo luego a silencio una batería cerca de Cambridge y atacó las grandes fábricas de la ciudad.

"Finalmente, arrojó bombas sobre las fortificaciones de varios puertos y redujo a silencio tres baterías.

"Todos los ataques tuvieron buen éxito. Observaciones hechas desde los globos indican que hubo numerosos incendios y se derrumbaron edificios.

"A pesar del violento bombardeo hecho por el enemigo, todos los globos regresaron indemnes, con excepción del "L 15", el cual, según se anuncia, tuvo que descender en el río Támesis. Investigaciones hechas por nuestros buques para averiguar la suerte de ese globo, fueron infructuosas".

"Los globos arrojaron cerca de doscientas bombas explosivas e incendiarias y fueron destruídas una capital baptista, tres casas de habitación y dos "cottages", y sufrieron daños la casa municipal, cuatro casas de habitación y treinta y cinco "cottages".

"Un galpón de tranvías fué destruído en parte.

"El ataque no causó daños de carácter militar.

"Subieron algunos aeroplanos ingleses para atacar al enemigo y el teniente Brancon, que había subido a una altura de seis mil pies vió un globo a una altura de nueve mil pies.

"Se elevó dicho oficial a una altura mayor de nueve mil pies y arrojó varias bombas, las que cree que produjeron efecto.

"Algo más tarde subió por encima de otro globo y arrojó dos bombas sobre la punta del mismo y algunas balas tocaron el aeroplano del oficial. Es probable que sea ese el globo que bombardeó un estanque de petróleo y que sea el otro el que descendió en el estuario del Támesis".

LONDRES, abril 3. — La tripulación del zeppelin "L 15" que fué apresada, fué conducida a Latham.

Los heridos se hallan actualmente en asistencia en un hospital.

Los artilleros de las baterías de la costa que consiguieron derribar al dirigible serán recompensados.

FRENTES SECUNDARIOS

La campaña en el Cáucaso

Bombardeo de las costas de Esmirna

PETROGRADO, abril 3. — Comunican de Tiflis que los turcos han empezado a presentar una resistencia mucho más enérgica que en las últimas semanas.

En el valle de Khomk los turcos han efectuado una violenta serie de ataques sin que hasta ahora hayan obtenido éxito alguno.

El gran duque Nicolás ha enviado tropas para reforzar a los rusos que operan en el mencionado valle.

A pesar de la resistencia otomana, los moscovitas han desalojado a los turcos de varias posiciones.

LONRES, abril 3. — "The Times" publica un despacho de Salónica informando que los puertos de San Jorge, Sandjak y otras obras de defensa de la costa de Esmirna fueron destruídos por un buque de guerra inglés, que los bombardeó durante varias horas.

Los turcos no contestaron al bombardeo.

Holanda y los aliados

Causas de la inquietud holandesa

Desmentido oficial británico

COPENHAGUE, abril 3. — Se asegura que la inquietud que reina en Holanda se debe al rumor de que los aliados desean que los holandeses cooperen con más actividad en favor de la "entente", especialmente impidiendo las exportaciones e importaciones alemanas.

LA HAYA, abril 3 (1.10 p. m.). — El ministro de guerra anuncia que Holanda debe estar preparada para resistir en todo momento cualquier peligro y para impedir la violación de su neutralidad.

LONDRES, abril 3 (2.15 a. m.) — El ministerio de relaciones exteriores desmiente la noticia de que los aliados intentan violar la neutralidad de Holanda.

En el frente oriental

Ataques alemanes rechazados

RETROCESO GERMÁNICO EN KOLKI

EXITO RUSO EN EL STRYPA CENTRAL

COMUNICADO OFICIAL MOSCOVITA

LONDRES, abril 3. — Informan de Petrogrado que debido a las inundaciones los rusos resolvieron suspender su ofensiva en el sector norte del frente oriental.

En vista de la actitud asumida por los moscovitas los alemanes han emprendido un movimiento de avance con el objeto de reconquistar las posiciones que perdieron en el curso del mes de marzo.

La artillería alemana continúa bombardeando violentamente las líneas rusas. En la región de la cabeza de puente de Ixkull después de un recio cañoneo los soldados del mariscal Hindenburg intentaron un ataque; pero fueron completamente rechazados.

Al sur de Dwinsk la artillería rusa se mostró tan intensamente activa que los germanos se retiraron precipitadamente.

Al sudeste de Kolki los alemanes abandonaron voluntariamente su primera línea de trincheras y se retiraron a la segunda.

COPENHAGUE, abril 3. — Un despacho de Viena hace saber que al sudeste de Senikovce los rusos emprendieron un ataque en un frente de 300 metros.

El fuego de la artillería austriaca quebrantó el empuje de los moscovitas. La infantería austro-húngara realizó en seguida un contraataque, obligando a los rusos a retroceder precipitadamente hacia sus posiciones.

NUEVA YORK, abril 3. — Comunican de Berlín que la "Frankfurter Zeitung" dice que en la región del lago Narocz, las grandes selvas favorecieron los ataques rusos en invierno; pero ahora se convirtieron en un gran obstáculo por haberse trasformado en pantanos.

Los alemanes vadearon con el agua hasta la cintura ofreciendo gran resistencia a los ataques de los últimos días.

Los informes del cuartel general mencionan la valentía de las tropas de Saarbrucken. El generalísimo alemás elogia especialmeste a un territorial silesiano que saltó por encima del parapeto en el momento en que los rusos atacaban y arrojó él solo unas cuarenta granadas de mano, conteniendo el ataque.

PETROGRADO, abril 3. — El ministerio de guerra publicó el siguiente boletín:

"Cerca de la cabeza de puente de Ixkull hubo varios encuentros de importancia secundaria.

"En la región de Novoselki, al sur de Krevo, hicimos volar dos pequeñas minas, y volaron las galeras enemigas.

"Al norte de estación de Baranovichi, los alemanes tomaron la ofensiva; pero los obligamos a volver a sus trincheras.

"Un aeroplano enemigo bombardeó la estación de Zamiree, del ferrocarril de Minsk a Baranovchi.

"Al sur de Olyka, el enemigo volvió a atacar las alturas que ocupamos; pero lo rechazó el fuego de nuestras ametralladoras y de nuestra infantería y el enemigo huyó en desordes después de sufrir numerosas bajas.

"En la región del Strypa central dispersamos muchos destacamentos enemigos e hicimos algunos prisioneros.

"Continúan las inundaciones."

La revolución en China

NUEVA YORK, abril 3. — Telegrafían de Amoy (China) que las tropas gubernistas restablecieron el orden en Chasan.

Comunicado oficial francés

PARIS, abril 3. — Se dió a la publicidad el siguiente comunicado oficial:

"Se libró un combate la noche pasada en la región entre Donaumont y Vaux. El resultado es generalmente a favor de los franceses que ganaron terreno en la parte norte del bosque de Caillette.

HUNDIMIENTO DEL VAPOR PERTH

LONDRES, abril 3. — Se anuncia que el vapor Perth, de la matrícula de Glasgow, ha sido hundido por un submarino alemán. De sus tripulantes perecieron seis.

El Perth no iba armado.

BRASIL

RIO DE JANEIRO, abril 3. — La rápida enfermedad que aquejó al conocido orador sagrado padre Julio María, no pudo ser combatida por la ciencia y éste falleció en la madrugada de hoy, rodeado por varios camónigos y feligreses que cultivaban su relación.

El padre Julio María contaba con grandes prestigios entre los católicos de esta capital. Era el más afamado de los oradores sagrados del actual tiempo y el anuncio de sus conferencias determinaban siempre una gran concurrencia.

En estos últimos años se dedicó con asiduidad a combatir las modas y predicar la moral en las costumbres. En el año último dió un ciclo de disertaciones que merecieron de la prensa entusiastas elogios.

Misionero apostólico en los primeros años de su investidura eclesiástica, por su educación y su cultura intelectual sobresalió pronto, llamando la atención sobre sus brillantes condiciones de orador.

Los diarios locales se ocupan de su personalidad y expresan que la ceremonia a que dará lugar su inhumación será imponente.

—Hoy, con motivo de la iniciación de su período ordinario, el Concejo Deliberante de la capital federal será abierto por el intendente municipal, doctor Rivadavia Correia, quien procederá a la lectura de su mensaje anual, en el que se ocupa de los actos administrativos realizados en 1915.

—Ha sido transferido para el 9 del corriente el festival organizado a beneficio de la Cruz Roja Portuguesa y que tendrá lugar en el teatro de la Naturaleza.

Se representará en esa ocasión el drama patriótico relacionado con un episodio de la independencia portuguesa y que se intitula "Amada Patria".

—Dáse por asegurado el nombramiento del presidente de la Cámara de Diputados, doctor Astolfo Dutra, para reemplazar al doctor Rivadavia Correia como intendente de Río de Janeiro, pues éste deberá desempeñar la senaduría por Río Grande del Sud en el congreso nacional.

—Todos los diarios publican amplias informaciones telegráficas sobre el brillante acto electoral desarrollado ayer en la Argentina.

Varios de los diarios locales llaman la atención sobre el civismo argentino, recalcando los beneficios de la ley electoral del doctor Sáenz Peña, que impide anticipar cuál será el resultado que sólo revelará la apertura de las urnas.

—Es esperado, procedente de Buenos Aires, el ex vicepresidente de Bolivia, doctor José Carrasco, quien viene a desempeñar el cargo de ministro de su país ante el gobierno brasileño.

Se anticipa que con su llegada terminarán las negociaciones relacionadas con la demarcación definitiva de los límites en el territorio del Acre, de acuerdo con el tratado de Petrópolis, firmado hace algunos años.

URUGUAY

MONTEVIDEO, abril 3. — Ampliando mi telegrama de ayer sibre el suceso ocurrido al doctor Brum, puedo decir que en seguida que se tuvo conocimiento del hecho, partió para San José el doctor Alfredo Navarro, el cual en vista de la gravedad del enfermo y para confirmar el diagnóstico, procedió a una punción lumbar.

Efectuadaesa intervención, el médico confirmó que el doctor Brum presentaba fractura del cráneo con conmoción cerebral.

El accidente tuvo lugar a las 5 de la tarde, y recién a las 11 de la noche el enfermo reconoció a las personas que le rodeaban. A esa hora el facultativo nombrado constató que dentro de la gravedad había una pequeña reacción.

El doctor Navarro, que regresó esta madrugada acompañado de varias personas, cree que si no sobreviene alguna complicación, el paciente podrá ser trasladado a la capital dentro de seis u ocho días.

Continuamente se reciben telegramas sobre el proceso de la enfermedad. Los últimos informes hacen saber que el sopor va disminuyendo. Este accidente ha sido lamentadísimo.

—Se anuncia para mediados del mes en halla en el departamento de Rocha, evitando y de obras públicas al este del país. La intención que llevan esos secretarios de estado es la de estudiar los medios de conservar la histórica fortaleza de Santa Teresa, que se halla en el departamento d eRocha, evitando así que la intemperie y el abandono, de continuo, la reduzcan a verdadera ruinas.

MONTEVIDEO, abril 3. — Realizáronse ayer las regatas internacionales, asistiendo numerosa concurrencia aunque no tanta como otros años.

He aquí los resultados: 1.a regata, botes Shell par remos cortos para senior. Tiro: 1500 metros. Presentáronse el señor Juan A. Rius por Montevideo Rowing Club y el señor Brisgaard por C. R. Escandinavos de Buenos Aires.

La salida fué normal; sin denunciarse superioridades; pero, poco a poco Bisgaard fué destacándose, ganando ventajas. Ya a la mitad del recorrido se afirmó más, mientras Rius no conseguía dar a su bote la velocidad que necesitaba. Pronto Bisgaard se alejó unos cien metros de su rival por cuyas circunstancias su victoria era evidente. Con todo estuvo a punto de perderla, pues un bote escuela de grumetes atravesó la cancha en el peor momento de la prueba, contra el cual casi se estrella Scull Bisgaard.

Rius se detuvo mucho antes de la raya, que pasó triunfante su rival.

2a. regata: En botes Inrigged de cuatro remos largos con timonel. Tiro: 100 metros. Un solo competidor tuvo esta prueba: bote C. Nacional de Regatas que hizo el trayecto; llevaron medallas los siguientes remeros: Manuel Veiga Goulard, N. Iuda, G. Valles de la Sierra, Ricardo L. Mendoza y Carlos Aldecoa.

3.a regata: Premio Copa Internacional Municipal. Botes Shell, cuatro remos largos con timonel. Tiro: 1500 metros.

Disputaron esta prueba tres botes: Escandinavos (argentinos), el de paraguayos y uno del Nacional. La salida fué pareja pero, inmediatamente el Nacional quedó atrás, avanzando bien los otros dos. Así hasta el muelle B, mitad del trayecto, en que el bote uruguago, ya bastante rezagado, desistió de la prueba, mientras los paraguayos trataban alcanzar a los argentinos que se alejaban así hasta el final.

—Los argentinos ganaron la prueba en notable forma, no quedando dudas sobre su superioridad. Por su parte los paraguayos tuvieron buena actuación, sobre todo en los primeros mil metros y revelaron poseer muchos bríos, pero su estilo dejó bastante que desear.

La tripulación ganadora es: 1 N. Nelson; 2 P. Mesterton; 3 A. Christensen; 4 B. Nedberq y timonel H. Wikstrom.

Cuarta regata: Botes de paseo, 2—remos largos con timonel; tiro: 800 metros.

Intervinieron tres botes: uno del Club Maragato y dos del Nacional. La salida fué deficiente, pues solo un bote, el que después ganó la prueba, la hizo bien. El desarrollo de la prueba no tuvo alternativas sino al final, en que los maragatos perdieron el segundo puesto que habían tenido hasta entonces, empatando con el tercero.

El bote del Nacional que ganó estaba tripulado por Elbio Vigouroux, Francisco Fassio y Carlos Zambrana, timonel.

Quinta regata: En botes Shell par de remos cortos, tiro de 1000 metros, cinco botes alinearon la salida, dos de ellos de Montevideo Rowing y los demás C. R. Escandinavos del Buenos Aires R. C. y del Rowing Argentino.

La salida fué buena. Pronto los mejores se destacaron y al llegar a la mitad del trayecto puede decirse que la prueba quedó definida.

Uno de los competidores zozobró y otro se fué entre los vapores y botes uruguayos.

La carrera quedó librada entre los argentinos que en ese momento sin excepción, perdieron la brújula, es decir, timonearon pésimamente estando a punto de chocar con otras embarcaciones. Avisados a tiempo se cuidaron más. Así pudieron continuar.

El remero del Buenos Aires R. C. que iba adelante, no perdió la posición hasta la raya; segundo llegó Siegrist del Rowing Club Argentino. Otro remero, Cn. Krogger, del C. R. Escandinavos timoneó mal y optó por hacer zig-zagz entre los botes que se hallaban fuera de la cancha. hasta que se detuvo.

El ganador fué Carlos J. Lingfenfelderi del Buenos Aires Rowing Club.

En la 6.a regata. Botes Schell 4 remos largos con timonel, abierta atodo remero. Tiro 2000 metros. Tres botes estaban inscriptos; pero como los del Nacional y del Montevideo desertaron solo quedó en el cartel la tripulación del Buenos Aires Rowing Club que se limitó a pasear por la cancha. Ganadores: K. C. Lingenfeldre, F. F. Lecot, C. Risso y A. E. Ruffier. J. H. Goka. timonel.

7.a regata. Botes Shell ocho remos largos con timonel. Tiro: 1500 metros. En esta prueba solo un bote inscribió: el del Nacional, que recorrió la distancia de raya a raya.

8.a regata. Botes Shell ocho remos largos con timonel. Abierta a todo remero. Tiro: 2500 metros.

También en esta carrera hubo una sola tripulación: la del Rowing Club Argentino, limitándose a pasear por la cancha.

La 9.a regata. En botes de ocho remos, tripulados por marineros de oficinas públicas y buques de guerra. Tres competidores se presentaron: Capitanía, Grumetes y Cañonero 18 de Julio.

Fué una briosa y enérgica lucha que duró todo el tiempo invertido en recorrer los 1.500 metros. El bote de la capitanía, mejor bote que los demás, tomó ventaja en seguida. Le siguió el del "18 de Julio" y los últimos fueron los grumetes; para ellos fueron los mejores aplausos.

En Belveder, ante un público bastante numeroso, efectuóse el partido de football entre Columbian (argentino) y Peñarol triunfó el segundo por dos goals a cero.

Los teams estaban así formados: Columbian: Rotondo; Carugia y Lanata; Pazo, Pardo y López; Ginebra, Gianetto, Dannaher, Pozo y Lachi. Peñarol: Cornu; Rimolo y Granja; Pacheco, Harley y Varela; Pérez, Insargaray, Pendibene, Grandin y Artigas. Juez: señor C. Saporiti.

El Nacional venció a Reformers por cinco goals a dos. Dublín venció a River Plate un goal a cero.

CHILE

SANTIAGO DE CHILE, abril 3. — Las entradas de aduana durante el mes de marzo alcanzaron la suma de 10.487.485 pesos oro y 6.576.823 pesos papel que, comparadas con las entradas que se realizaron el mes de marzo de 1915, arrojan un aumento de pesos oro 3.786.990.

—Esta noche se reunirán los empleados de comercio frente al palacio del congreso para esperar el despacho de la ley sobre el descanso dominical.

—Muy lucidas resultaron las fiestas realizadas por las colonias aliadas de la Concepción para reunir fondos para las familias de los reservistas.

—Han sido invitados el presidente de la república y el ministro de industria para que asistan a la sesión inaugural de la conferencia de trabajo que se realizará el día 11 del corriente, organizada por los círculos profesionales.

—Ha sido bien recibida la creación de un consejo consultivo militar que tiende al perfeccionamiento del servicio de los superiores del ejército

—Hoy parten para el lugar de la concentración las últimas unidades que participarán de las maniobras divisionarias.

—El ministro argentino ofreció un té en honor del gobernador de Sao Paulo. Asistía el ministro del Brasil, otros diplomáticos y numerosas personalidades chilenas y argentinas.

El señor Arantes se está despidiendo de sus relaciones.

—Llegaron sin novedad los boys scouts argentinos que permanecerán en ésta capital una semana. Los boys scout chileno le están dispensando todas clases de atenciones.

—El arzobispo monseñor Gonzáles se halla muy delicado de salud.

—Se halla muy mejorado de su dolencia el señor Elías Balmaceda.

GUERRA Y MARINA

TOMA DE POSESION

Hoy se hizo cargo de la jefatura de la división personal de la dirección general correspondiente el capitán de navío Luis A. Láu.

DIVISION DE PERSONAL

Se ha resuelto que el teniente retirado Carlos A. Day continúe prestando sus servicios en la 3.a división del personal, con anterioridad del 16 de marzo último, fecha en que pasó a situación de retiro.

Monumento a Pi y Margall

La comisión ejecutiva creada por los presidentes de sociedades españolas para contribuir a la subscripción internacional pro monumento a Pi y Margal, ha resuelto celebrar un grandioso festival en uno de los teatros más lujosos de esta capital, y que tendrá lugar el día 2 de marzo próximo, contando desde ya con el valioso concurso de distinguidos artistas.

Mañana a las 9 de la noche se reunirá la nueva comisión en el Centro Catalán a fin de organizar el programa de tan interesante fiesta.

LAS ELECCIONES DE AYER

En distintas partes de la provincia se ha recibido de las juntas escrutadoras, las cifras de los inscriptos en los padrones electorales.

Dan estas cifras el siguiente resultado:

Tucumán	73.543
Bahía Blanca	104.432
Rosario	59.047
Capital Federal	165.397
La Plata	191.778
Santa Fe	64.986
Santiago del Estero	56.599
Jujuy	16.519
Concepción del Uruguay	34.234
Salta	30.967
Mendoza	45.936

9 DE JULIO, abril 3. — El total de sufragios es de 2259. El comisario y sub de policía hicieron ayer una jira en automóviles haciendo sufragar en pro de los conservadores; éstos festejan con bombas el triunfo en las elecciones de diputados provinciales. El pueblo se ríe en grande. Perfecta tranquilidad y confianza en el triunfo radical.

JUAREZ, abril 3. — Han sufragado un total de 961 ciudadanos en 11 mesas.

No hay datos de dos mesas de la campaña Se calculan en estas mesas 700 radicales.

Considérase asegurado triunfo.

POLITICA AMENA

Hallábase hoy de sobremesa, en el restaurant de un conocido club, un grupo de militantes radicales. Acertó a pasar junto a ellos un demócrata progresista, quien en tono protector les anunció el triunfo de su partido por veinte y cinco mil votos sobre el Radical, en la capital federal. La hilaridad ruidosa provocada por esa fantástica afirmación movió a otro grupo, compuesto de demócratas, a proponerse a los radicales una apuesta sobre el resultado del escrutinio. Previa la aclaración de que al referirse a su partido, entendían los demócratas hablar del socialista, la apuesta quedó concertada en mil pesos, que fueron depositados por cada parte en manos de un tercero.

Los radicales, como es natural, no cobrarán el importe de la apuesta, y lo entregarán a beneficio de la Escuela Industrial.

Movimiento de buques

—El crucero 9 de Julio amarró en Río Santiago (arsenal Río de la Plata), de regreso de Montevideo.

—Procedente del Rosario entró en Río Santiago el buque-escuela 25 de Mayo.

—El crucero norteamericano Tennessee zarpó ayer de Puerto Militar.

—Pasado mañana entrará en la dársena Norte el transporte Pampa, para comenzar el cargamento que debe conducir a Norte América.

Donación de un retrato de San Martín

A solicitud del agregado militar a nuestra embajada en Nueva York, coronel Eduardo Raybaud, el ministerio de guerra ha donado a la escuela militar de West-Point un retrato al óleo del general San Martín, para que sea colocado en la sala de recepciones de aquel instituto.

El cuadro-retrato mide un metro cuadrado, aproximadamente, y es obra del notable pintor Bouchof.

EN EL PUERTO

LLEGADA DEL "DRINA"

Este paquete de la Mala Real entró en nuestro puerto hoy a las once cuarenta y cinco minutos de la mañana, habiendo salido de Liverpool hace 24 días.

Además de 10 pasajeros de cámara y 17 de tercera clase, trae correspondencia y 1.755 toneladas de carga general.

En este barco hicieron la travesía hasta Montevideo los miembros que componen la delegación brasileña en el congreso financiero panamericano, los cuales llegaron anoche a nuestra capital en el crucero "Montevideo" cedido gentilmente para la travesía por el gobierno del Uruguay.

Tanto la oficialidad del "Drina" como algunos pasajeros embarcados en Inglaterra, desmienten las informaciones que han circulado estos días en la prensa del Brasil, diciendo haber sido perseguido este trasatlántico por buques de guerra alemanes en el canal de la Mancha.

Entre los pasajeros llegados hoy a bordo del "Drina" se encuentran el obispo inglés Mr. Edward Francis Ewery y el diplomático brasileño Dr. Carlos Carvalho de Sousa.

TIRO Y GIMNASIA

CENTENARIO DE 1916

El ministerio de guerra autorizó a la dirección general de tiro y gimnasia para agregar al concurso anual reglamentario para reservistas, una categoría especial denominada "Centenario de 1916".

Con tal motivo se instituyen cuatro premios "Centenario", consistentes en una medalla de oro, otra de plata, otra de bronce y una cuarta de cobre.

DIPLOMACIA

EN LA LEGACION DE BELGICA

El día 8. cumpleaños del rey Alberto, no habrá recepción en la legación de Bélgica, pero un registro quedará abierto allí para recibir las firmas de las personas que tengan a bien inscribirse en él.

Además, los miembros de la colonia belga que deseen asociarse a las felicitaciones que el ministro enviará por cable a Su Majestad, podrán hacerlo desde hoy hasta el día 7, sea en la legación, Paraguay 641, sea en la cancillería, Cerrito 382, de 10 a 12 y de 2 a 5.

Alumnos del Colegio Militar

En virtud de una resolución dictada por el ministro de guerra, se ha fijado como dotación de vestuario y equipo para los alumnos del colego militar, y tiempo mínimo de duración, lo especificado en la planilla adjunta al expediente C. 3226.

Por dicha resolución se derogan cuantas se opongan a lo determinado en ella.

HIPODROMO ARGENTINO

HANDICAPS

Asignación de pesos para la reunión a efectuarse el domingo 9 de abril de 1916:

Sexta carrera, distancia 1.600 metros — Siete y Medio 58; Pas-si-Mal 56; Proteo 53; Perjura 50; Decidida 49; Ríome 49; Cracker 46; Full Hand 45; Wild Rose 42; Chaica 40; Sunday 40; Diane Royale 40; Old England 40; Moderato 40; Dosel 40.

Séptima carrera, distancia 1.800 metros — Dijital 62; Evoé 62; Last Reason 62; Mustafá 62; Pan Pan 62; Aguerrido 57; Wotan 56; Trésor 56; Escándalo 55; Radiant 54; Felpilla 54; Siete y Medio 52; Bolín 51; Clinbell 50; Grey Eyes 48; Proteo 47; Eureka III 47; Beethoven 47; Solicitud 47; Ríome 45.

Octava carrera, distancia 2.500 metros — Trésor 62; Siete Bravo 56; Floripar 52; Tejuela 48; La Loca 46; Don Federico 44; San Luis 44; Beleno 44; Repique 42; Gosse 42; Inquisición 40.